Editorial. Renovação ou continuidade? O Brasil diante de uma escolha histórica. **Página 2**

Correio da Serra

BARBACENA 23/10/2026 I WWW.JORNALCORREIODASERRA.COM.BR I 70 ANOS I EDIÇÃO 1304 jcorreiodaserra jcorreiodaserra

Brasil pode eleger um dos presidentes mais jovens de sua história



Pesquisas recentes mostram uma corrida apertada, com Flávio numericamente à frente e evidenciam o peso da continuidade ou da mudança

A eleição presidencial de 2026 coloca o Brasil diante de uma possibilidade histórica: a chegada ao Palácio do Planalto de um presidente de uma geração mais jovem. Aos 45 anos, o senador Flávio Bolsonaro (PL) disputa o segundo turno com o atual presidente Luiz Inácio Lula da Silva (PT), de 80 anos, em uma eleição marcada pelo confronto entre a continuidade de um projeto político e a perspectiva de renovação no comando do país.

O cenário chama a atenção não apenas pela diferença de idade entre os candidatos, mas também pelo histórico de permanência do Partido dos Trabalhadores à frente do governo federal. Desde 2003, o PT ocupou a Presidência durante os mandatos de Lula e Dilma Rousseff, entre 2003 e 2016, e voltou ao poder com a eleição de Lula em 2022, para o mandato iniciado em janeiro de 2023. Somados os períodos, são mais de duas décadas na condução do Executivo federal.

Página 3

Santa Casa de Barbacena reforça a importância da prevenção ao câncer de mama durante o Outubro Rosa
Página 17

Semana da Publicidade e Propaganda reúne alunos e profissionais da área



Página 6

Lafayette Andrada participa de encontro do PL em apoio à candidatura de Flávio Bolsonaro *Página 4*

Religião

Missas das 19h serão transferidas durante novena em Barbacena



Página 14

Política

Doorgal se consolida como nome para presidir a ALMG
Página 4

Eleição

Barbacena libera ônibus municipais para o dia da votação
Página 5

Eleitores de Barbacena devem conferir local de votação para o segundo turno das eleições de 2026
Páginas 18, 19 e 20

EPCAR realiza concerto musical em homenagem ao Dia do Aviador *Página 17*



Confira os acontecimentos sociais e eventos na cidade e região

Débora Macier Eric Idinando Prof. José Augusto

Confira nosso articulista

Edson Brandão

Editorial

Renovação ou continuidade? O Brasil diante de uma escolha histórica

A disputa entre Flávio Bolsonaro e Lula coloca em debate a alternância de poder, a renovação geracional e as expectativas dos brasileiros para o futuro do país.

Toda eleição presidencial representa uma escolha sobre o futuro. Algumas, entretanto, carregam um significado que ultrapassa a disputa entre candidatos e partidos. O Brasil vive um desses momentos: de um lado, a possibilidade de renovação geracional, representada por Flávio Bolsonaro, de 45 anos; de outro, a continuidade de um projeto político liderado por Luiz Inácio Lula da Silva, de 80 anos, que voltou à Presidência em 2023, após já ter governado o país entre 2003 e 2010.

O contraste entre os dois candidatos simboliza uma questão essencial para a democracia brasileira: até que ponto a experiência acumulada deve prevalecer sobre a oportunidade de renovação? E quando a permanência de um mesmo grupo político deixa de ser percebida como estabilidade e passa a alimentar o desejo de alternância?

O Partido dos Trabalhadores ocupa posição central na política nacional há mais de duas décadas. Foram os dois primeiros mandatos de Lula, seguidos pelo governo de Dilma Rousseff e, depois de um intervalo de seis anos entre a saída de Dilma e o retorno de Lula, a retomada do poder em 2023. Esse histórico tornou o PT uma das forças políticas mais influentes da democracia brasileira contemporânea.

Entretanto, nenhuma trajetória política, por longa que seja, representa um mandato permanente de confiança popular. Em uma democracia, o poder precisa ser renovado pelo voto, e cada eleição oferece à sociedade a oportunidade de avaliar os resultados alcançados, os compromissos cumpridos e as perspectivas apresentadas para os anos seguintes.

É nesse contexto que a candidatura de Flávio Bolsonaro se insere. Sua idade introduz uma dimensão geracional à disputa, mas o significado de sua candidatura não se limita ao calendário biológico. A questão central é se os eleitores consideram que sua trajetória, suas propostas e sua capacidade de articulação política correspondem às expectativas que depositam no próximo governo.

A juventude, isoladamente, não constitui garantia de competência, assim como a experiência não assegura, por si só, bons resultados. O que importa é a capacidade de governar, respeitar as instituições, apresentar soluções viáveis e responder às necessidades concretas da população. Ainda assim, a possibilidade de o Brasil eleger um presidente de 45 anos dá à eleição um caráter geracional que merece atenção.

As pesquisas eleitorais acrescentam outro elemento a esse cenário. Os levantamentos de segundo turno mostram uma disputa competitiva, embora os resultados variem entre os institutos e conforme as datas das entrevistas. Esses números devem ser interpretados com cautela: são retratos de momentos específicos, não sentenças definitivas sobre o resultado das urnas.

Mais importante do que transformar pesquisas em prognósticos é compreender o que está em jogo. O eleitor brasileiro convive com preocupações relacionadas ao custo de vida, à segurança pública, à qualidade da educação, ao acesso à saúde e às oportunidades de trabalho. A resposta a essas demandas deve estar no centro da comparação entre os candidatos, acima das paixões partidárias e das disputas pessoais.

A alternância de poder é um dos fundamentos da democracia. Não significa rejeitar automaticamente tudo o que foi feito por governos anteriores, tampouco pressupõe que uma nova administração será necessariamente melhor. Significa reconhecer que a sociedade tem o direito de experimentar outros caminhos, cobrar resultados diferentes e renovar a confiança depositada em seus representantes.

O Brasil não precisa escolher entre passado e futuro apenas pela idade dos candidatos. Precisa avaliar qual projeto responde melhor aos desafios nacionais e quais compromissos podem ser efetivamente transformados em políticas públicas. A continuidade merece ser julgada pelos resultados que apresenta; a mudança, pela consistência das alternativas que oferece.

O momento exige, portanto, maturidade política. O eleitor não deve ser tratado como espectador de uma disputa entre lideranças, mas como protagonista da decisão. É seu voto que definirá se o país seguirá a orientação política atual ou abrirá espaço para uma nova etapa.

Renovação ou continuidade? A pergunta resume o dilema desta eleição, mas a resposta pertence exclusivamente aos brasileiros. Em uma democracia, nenhuma liderança é dona do poder, nenhum partido tem direito adquirido à Presidência e nenhuma mudança pode ser considerada legítima sem o respaldo das urnas.

O futuro do Brasil não está determinado pela idade de seus candidatos nem pelo tempo de permanência de um partido no governo. Está na liberdade de escolha de uma população que tem o direito de avaliar, comparar e decidir. É essa liberdade que dá sentido à eleição — e é o respeito à decisão popular que deve prevalecer acima de qualquer interesse político.



EXPEDIENTE

Fundado em 1954 pelo Líder
José Bonifácio Lafayette de Andrada

Associação Jornalística e Cultural Correio da Serra
CNPJ: 25.290.656/0001-17
Logistica e Comercialização (32) 3332-7373

Rua Antônio Carlos, 25, São José. BARBACENA/MG - CEP: 36.205.008 - 32 3332-7373 - www.jornalcorreiodaserra.com.br

Diretor Responsável: *Deputado Lafayette Andrada*
Editor: *Gilmar Serafim*
Editoração Gráfica: *Thiago Raphael J. Silva*
Colaboração: *Jornalismo 93 Fm, Portal Barbacenatem*
Revisão: *Lucas Di Capri*

1954
Sete décadas de informação e cidadania
★★★★★★★

Eleição. Pesquisas recentes mostram uma corrida apertada, com Flávio numericamente à frente e evidenciam o peso da continuidade ou da mudança

Brasil pode eleger um dos presidentes mais jovens de sua história



A eleição presidencial de 2026 coloca o Brasil diante de uma possibilidade histórica: a chegada ao Palácio do Planalto de um presidente de uma geração mais jovem. Aos 45 anos, o senador Flávio Bolsonaro (PL) disputa o segundo turno com o atual presidente Luiz Inácio Lula da Silva (PT), de 80 anos, em uma eleição marcada pelo confronto entre a continuidade de um projeto político e a perspectiva de renovação no comando do país.

O cenário chama a atenção não apenas pela diferença de idade entre os candidatos, mas também pelo histórico de permanência do Partido dos Trabalhadores à frente do governo federal. Desde 2003, o PT ocupou a Presidência durante os mandatos de Lula e Dilma Rousseff, entre 2003 e 2016, e voltou ao poder com a eleição de Lula em 2022, para o mandato iniciado em janeiro de 2023. Somados os períodos, são mais de duas décadas na condução do Executivo federal.

Nesse contexto, a discussão sobre mudança ganhou espaço na campanha e passou a integrar o debate sobre os rumos políticos do Brasil. Para uma parcela do eleitorado, a alternância de poder representa a oportunidade de experimentar novas lideranças, renovar prioridades e buscar respostas diferentes para os desafios econômicos e sociais.

Os levantamentos de intenção de voto para o segundo turno indicam uma disputa competitiva entre Flávio Bolsonaro e Lula. Uma média descritiva das últimas pesquisas de diferentes institutos, divulgadas entre 22 de setembro e 21 de outubro, registrou 47,3% para Flávio e 45,2% para Lula. O levantamento reúne resultados de 18 institutos, com pesos iguais. Os resultados indicam que a disputa permanece aberta e que a definição dependerá do comportamento do eleitorado até a votação

Aos 45 anos, Flávio Bolsonaro representa uma geração política mais jovem do que a de seu adversário. Nascido em 30 de abril de 1981, ele construiu sua trajetória como deputado estadual pelo Rio de Janeiro e senador da República, cargo que ocupa desde 2019. Uma eventual eleição colocaria em evidência a questão da renovação geracional na política brasileira. A idade, por si só, não determina a capacidade de governar, mas a diferença entre os candidatos reforça o contraste entre experiências, trajetórias e perspectivas para o futuro do país.

A eleição também recoloca no centro do debate a alternância de poder, princípio fundamental de uma democracia. Depois de sucessivos períodos de governos petistas, os eleitores são chamados a decidir se desejam manter a atual orientação política ou optar por uma alternativa representada pelo candidato do PL.

Uma decisão sobre os próximos anos

Mais do que uma disputa entre dois nomes, o segundo turno representa uma escolha sobre os rumos do Brasil. Economia, segurança pública, saúde, educação, políticas sociais e responsabilidade fiscal estão entre os temas que pesam na avaliação dos candidatos.

A expectativa de mudança faz parte do debate eleitoral, assim como a defesa da continuidade. O resultado dependerá da decisão soberana dos brasileiros nas urnas, em uma eleição que mobiliza diferentes visões sobre o presente e o futuro nacional.

A possibilidade de um presidente mais jovem acrescenta um elemento geracional à disputa, enquanto o histórico dos governos do PT mantém em evidência a discussão sobre alternância de poder. No próximo mandato, qualquer que seja o escolhido, o desafio será transformar compromissos de campanha em resultados concretos para a população.

Não é incorreto dizer que os brasileiros já não aguentam mais o custo de vida atual. Cada vez mais o custo de vida impede que as famílias mantenham com dignidade o seu sustento, sem falar no endividamento que assola grande parte da população. Estamos todos dentro de uma grande panela de pressão que logo logo vai explodir se algo não mudar.

Evento. A iniciativa buscou aproximar lideranças municipais e representantes políticos para fortalecer a articulação do PL em Minas Gerais durante a campanha eleitoral

Lafayette Andrada participa de encontro do PL em apoio à candidatura de Flávio Bolsonaro

O deputado federal Lafayette Andrada (PL-MG) participou, na terça-feira (20), do Grande Encontro de Lideranças, realizado no Centerminas Expo, em Belo Horizonte. Organizado pelo Partido Liberal de Minas Gerais (PL-MG), o evento reuniu prefeitos, vice-prefeitos, vereadores, parlamentares e representantes de diferentes setores para discutir a mobilização política em torno da candidatura de Flávio Bolsonaro à Presidência da República.

Lafayette Andrada esteve envolvido na convocação do encontro e participou das atividades, manifestando apoio ao projeto presidencial do partido. A iniciativa buscou aproximar lideranças municipais e representantes políticos para fortalecer a articulação do PL em Minas Gerais durante a campanha eleitoral.

O evento contou com a presença de nomes de destaque do cenário político mineiro, entre eles Cleitinho Azevedo, governador eleito de Minas Gerais, e



Domingos Sávio, senador eleito. Alfredo Gaspar, candidato a vice-presidente na chapa de Flávio Bolsonaro, também participou, por meio de videochamada.

Realizado a partir das 13h30, o encontro ocorreu no espaço Centerminas Expo, localizado na Avenida Pastor Anselmo Silvestre, no bairro União, na capital mineira. A reunião integrou a agenda de articulação política do PL no estado, com a participação de representantes de diferentes municípios e setores da sociedade.

Flávio abre 6 pontos de vantagem segundo pesquisa Gerp, que acertou no 1º turno



O senador Flávio Bolsonaro (PL) aparece com 53% dos votos válidos no segundo turno da eleição presidencial, contra 47% de Lula (PT), segundo pesquisa da Gerp Mercadologia divulgada nesta quarta-feira (21). A diferença de 6 pontos percentuais é considerada estatisticamente significativa. O instituto Gerp foi um dos poucos que apontaram a vitória de Flávio em primeiro turo, com números que praticamente se confirmaram: 46% a 44% para o petista. Todos os demais institutos previam vitória de Lula na votação de 4 de outubro.

Os votos válidos excluem respostas de eleitores que não escolheram nenhum dos dois candidatos ou que não souberam responder.

Em relação ao levantamento anterior da Gerp, divulgado em 16 de outubro, Flávio subiu 1 ponto percentual (de 52% para 53%), enquanto Lula caiu 1 ponto (de 48% para 47%). As variações estão dentro da margem de erro.

Doorgal Andrada amplia alianças e se consolida como nome de consenso para presidir a ALMG

Apoio do PL, Republicanos, PSD e demais siglas fortalece candidatura de Doorgal Andrada à Presidência da ALMG no biênio 2027-2028.

A disputa pela Presidência da Assembleia Legislativa de Minas Gerais (ALMG) ganhou novos contornos e passou a ter o deputado estadual Doorgal Andrada (PP) no centro de uma ampla articulação política. A retirada da candidatura de Bruno Engler (PL), seguida pelo apoio oficial do Partido Liberal, e a adesão de outras legendas ampliaram o arco de sustentação ao nome do parlamentar.

O movimento, intensificado nos dias 20 e 21 de outubro, alterou o equilíbrio das negociações para a escolha da nova Mesa Diretora. Segundo informações publicadas pela Rádio Itatiaia, Doorgal passou a reunir o apoio de pelo menos 52 dos 77 deputados eleitos para a próxima legislatura, número superior aos 39 votos necessários para conquistar a Presidência. O levantamento considera os apoios anunciados e não representa o resultado antecipado da votação, prevista para fevereiro de 2027. Um dos acontecimentos decisivos foi a desistência de Bruno Engler, que havia anunciado a intenção de disputar o comando da Assembleia com o respaldo do PL, partido que elegeu 21 deputados estaduais. Após conversas com integrantes da legenda e com Doorgal Andrada, Engler optou por retirar sua candidatura e apoiar o colega.

Em declarações à imprensa, Engler afirmou que a candidatura de Doorgal já havia conquistado apoio de partidos de centro e de direita, dificultando a construção de uma maioria em torno de um nome próprio do PL. A decisão foi acompanhada da reivindicação de participação expressiva do partido na estrutura da Mesa Diretora.



Outro movimento relevante foi a sinalização de apoio do Republicanos, partido do governador eleito Cleitinho Azevedo. Conforme noticiado por *O Fator* e pela Rádio Itatiaia, houve conversas entre representantes do partido e Doorgal, com indicação favorável ao nome do deputado do PP. O PSD também anunciou apoio a Doorgal. Segundo a Itatiaia, a decisão foi tomada por unanimidade entre os nove deputados eleitos da legenda. Também integram o conjunto de apoios anunciados a federação União Brasil-PP, PSDB, Novo, PSB, Avante, PDT e Democrata.

A escolha da nova Mesa Diretora está prevista para fevereiro de 2027. Para assumir a Presidência, o candidato precisa obter pelo menos 39 votos entre os 77 deputados estaduais.

A votação será o momento de confirmar se os apoios anunciados durante as negociações se traduzirão em maioria efetiva no plenário. Até lá, a distribuição dos cargos da Mesa e as demandas das bancadas deverão continuar no centro das conversas. Com o recuo de Bruno Engler, a adesão do PL e os apoios anunciados por Republicanos, PSD e outras legendas, Doorgal Andrada passou a ocupar posição central na disputa pelo comando do Legislativo mineiro.

Política. Em Barbacena, os 99.361 eleitores aptos não terão mudança nos endereços das seções eleitorais, conforme informações do Cartório Eleitoral.

Alteração de seção eleitoral atinge quase 30 mil mineiros; Barbacena fica de fora

Cerca de 30 mil eleitores de Minas Gerais terão de votar em novos endereços no segundo turno das eleições presidenciais, marcado para domingo, 25 de outubro. Dados do Tribunal Superior Eleitoral (TSE), atualizados na segunda-feira, 19, apontam que 29.715 pessoas serão afetadas, o equivalente a 0,18% do eleitorado apto no estado. Ubá, com 3.744 eleitores atingidos, Iapu, com 3.644, e Januária, com 2.763, estão entre os municípios com mais mudanças.

As alterações envolvem 24 municípios, incluindo Ressaquinha, Desterro do Melo e Senhora dos Remédios, na região. Entre os motivos estão reformas, obras para melhorar a acessibilidade e danos provocados pelas chuvas. A Justiça Eleitoral recomenda que os eleitores confirmem o local de votação antes de sair de casa. A consulta pode ser feita pelo aplicativo e-Título, na opção "Onde votar", pelo site do TSE, pelo WhatsApp da Bel, no número (31) 3307-1148, ou pelo Disque-Eleitor, nos telefones 148 e (31) 2116-3600.

Em Barbacena, os 99.361 eleitores aptos não terão mudança nos endereços das seções eleitorais, conforme informações do Cartório Eleitoral.



Barbacena libera ônibus municipais para o dia da votação

O transporte coletivo de Barbacena será gratuito em 25 de outubro de 2026, data do segundo turno das eleições. A medida foi estabelecida pelo Decreto Municipal nº 10.133 e valerá das 5h às 21h em todas as linhas regulares, urbanas, distritais e rurais. Não será necessário apresentar título de eleitor, comprovante de votação, documento de identidade ou outro comprovante para embarcar.

A operação deverá ser organizada de acordo com a procura pelo serviço, levando em conta os locais de votação, os trajetos e os horários de maior circulação. Se necessário, o órgão responsável poderá reforçar a frota ou acrescentar viagens para facilitar o deslocamento dos eleitores.

A empresa que presta o serviço receberá pelo transporte realizado, conforme o número de passageiros atendidos. A operação será fiscalizada e deverá ser documentada. Em até cinco dias depois da votação, a empresa terá de entregar à Secretaria Municipal de Segurança Pública um relatório com a quantidade de passageiros, as viagens feitas, a quilometragem percorrida e os veículos utilizados.



Aprendizado. O evento reuniu alunos e docentes do curso em uma programação voltada à inovação, estratégia, técnica e às transformações do mercado da comunicação

Semana da Publicidade e Propaganda 2026 reúne alunos e profissionais no UNIPAC Barbacena

O UNIPAC Barbacena realizou, entre os dias 19 e 22 de outubro, a Semana da Publicidade e Propaganda 2026, com o tema "Fora de Estoque" e o conceito de que a criatividade não se produz em série. O evento reuniu alunos e docentes do curso em uma programação voltada à inovação, estratégia, técnica e às transformações do mercado da comunicação.

Realizada no Campus Reitor Bonifácio de Andrada, a iniciativa contou com palestras, workshops e atividades práticas conduzidas por profissionais com experiência no cenário nacional, proporcionando aos estudantes contato direto com diferentes áreas de atuação e com as tendências do setor.

A programação teve início na segunda-feira (19), com a palestra "Fica, vai ter IA: o que fazer com a sua carreira agora que a máquina chegou", ministrada por Guto Caram, fundador e CEO da 18 Comunicação e vencedor do prêmio Profissionais do Ano, da Rede Globo. O encontro abordou os impactos da inteligência artificial no mercado de trabalho e os desafios para os profissionais da comunicação.

Na terça-feira (20), os participantes acompanharam uma atividade dedicada à fotografia publicitária com Bruno Bomtempo, fotógrafo e diretor que já desenvolveu trabalhos para marcas como Spoleto, China in Box, Outback e Paçoquita. Na quarta-feira (21), o profissional também conduziu uma atividade prática pelo centro da cidade, com uma experiência voltada à fotografia gastronômica.

Ainda na quarta-feira, a programação contou com os workshops "Por trás do clique: os bastidores de um portal de entretenimento na era digital", com Ana Luiza Fonseca, jornalista e editora do portal Hugo Gloss; e "Estética e Rebranding", ministrado por Izadora Francesca, consultora de imagem e professora.

O encerramento, na quinta-feira (22), contou com as palestras "Carreira em movimento: quando a vida muda o briefing", com Tatiana Belo, comunicadora e gestora; e "Storytelling — Construindo Histórias", com Henrique Kopke, mestre em Artes e realizador audiovisual.



A coordenadora do curso, Graziela Braga, destacou a importância da realização do evento para a formação acadêmica e profissional dos estudantes. Segundo ela, a Semana da Publicidade representa uma oportunidade de aproximar os futuros profissionais de experiências reais do mercado, promovendo a troca de conhecimentos e o compartilhamento de vivências.

"Depois de alguns anos de espera, é uma honra realizar novamente a Semana da Publicidade para nossos alunos do UNIPAC. São em momentos como este que aproximamos nossos futuros profissionais de histórias e vivências reais da comunicação. É uma oportunidade de troca, ensinamento e compartilhamento", afirmou a coordenadora, que também agradeceu à direção e à reitoria da instituição pelo apoio à realização da programação.

Com a iniciativa, o UNIPAC Barbacena reforça o compromisso com uma formação conectada às transformações do mercado, valorizando o contato dos estudantes com profissionais atuantes e incentivando o desenvolvimento criativo, técnico e estratégico na área da Publicidade e Propaganda.

FAME promove ação educativa sobre Doença Renal Crônica por meio do projeto FAME: Conexões da Saúde

Acadêmicos da Faculdade de Medicina de Barbacena (FAME/FUNJOBE), por meio do projeto de extensão "FAME: Conexões da Saúde", realizaram uma ação educativa voltada à conscientização sobre a Doença Renal Crônica (DRC), com a participação do médico nefrologista Dr. Marcos Paulo Milagres. A iniciativa teve como objetivo ampliar o acesso à informação sobre a doença, seus fatores de risco, as formas de prevenção e a importância do diagnóstico precoce.

Desenvolvida por meio de plataformas digitais, a ação buscou aproximar o conhecimento médico da população, disseminando informações acessíveis e confiáveis sobre a saúde renal e reforçando a importância dos cuidados preventivos.

Durante a atividade, foram abordados os principais fatores de risco para o desenvolvimento da Doença Renal Crônica, entre eles a hipertensão arterial, o diabetes mellitus e o histórico de doenças renais. Também foi destacado que a condição pode evoluir silenciosamente, sem apresentar sintomas evidentes nos estágios iniciais, o que torna fundamental a realização de avaliações periódicas, especialmente entre pessoas com maior risco de desenvolver a doença.

A discussão também contemplou as funções dos rins no organismo, como a filtragem do sangue, a eliminação de resíduos metabólicos, o equilíbrio de líquidos e eletrólitos e a participação na regulação da pressão arterial. Nesse contexto, foi ressaltada a importância da identificação precoce das alterações renais para prevenir complicações, retardar a progressão da doença e preservar a qualidade de vida dos pacientes.

Outro ponto de destaque foi a adoção de hábitos saudáveis como estratégia de proteção da saúde renal. O controle da pressão arterial e da glicemia, a alimentação equilibrada, a prática regular de atividades físicas e a prevenção da automedicação foram algumas das medidas enfatizadas. A atividade também alertou para o uso criterioso de medicamentos que podem prejudicar a função dos rins, especialmente os anti-inflamatórios não esteroides.

Além disso, foram apresentados exames importantes para a avaliação da função renal, como a dosagem de creatinina no sangue, a estimativa da taxa de filtração glomerular e a pesquisa de albuminúria, conforme a indicação clínica. Esses recursos contribuem para a identificação de alterações renais e para o acompanhamento adequado dos pacientes.



A iniciativa reforçou, ainda, o papel dos profissionais de saúde na prevenção, no reconhecimento dos fatores de risco e no acompanhamento contínuo das pessoas com Doença Renal Crônica. Nos casos mais avançados, a progressão da doença pode exigir terapias de substituição renal, como hemodiálise, diálise peritoneal ou transplante renal, o que evidencia a relevância das medidas preventivas e do cuidado oportuno.

A ação integra as propostas do projeto de extensão "FAME: Conexões da Saúde", que busca fortalecer a educação em saúde e ampliar o diálogo entre a comunidade acadêmica e a sociedade. Ao utilizar as mídias digitais como ferramentas de disseminação do conhecimento, a iniciativa contribui para a promoção da saúde, a prevenção de doenças e a valorização de informações fundamentadas em evidências científicas.



Débora Marcier

EPCAR realiza concerto em homenagem ao Dia do Aviador e à Força Aérea Brasileira





















A Escola Preparatória de Cadetes do Ar (EPCAR) promoveu, na noite desta quarta-feira (21), um concerto especial em comemoração ao Dia do Aviador e ao Dia da Força Aérea Brasileira, celebrados em 23 de outubro. A apresentação foi realizada no cinema da instituição pela Banda de Música da EPCAR, sob a regência do maestro Júlio César.

O evento integrou a programação comemorativa conduzida pelo comandante interino da EPCAR, coronel aviador Celso Eurico Fleck, e também destacou os 120 anos do voo histórico do 14-Bis, realizado por Alberto Santos Dumont, em 1906, marco importante para a história da aviação.

A solenidade reuniu autoridades, militares e convidados em uma noite dedicada à música, à memória e à valorização da trajetória da aviação brasileira. Por meio de um repertório especial, a Banda de Música prestou homenagem aos aviadores e aos integrantes da Força Aérea Brasileira, reconhecendo a importância de sua atuação na defesa e no serviço à nação.

A celebração também ressaltou o legado de Santos Dumont, cujo pioneirismo permanece como referência para as novas gerações. O concerto reforçou a ligação entre a tradição militar, a cultura e os valores que fazem parte da história da EPCAR e da aviação nacional.

PÓS GRADUAÇÃO

UNIPAC
CENTRO UNIVERSITÁRIO PRESIDENTE ANTÔNIO CARLOS

Egressos do UNIPAC têm 20% de desconto.

MATRICULE-SE JÁ!

(32) 3339-3994
pos.unipac.br



Crônicas de Cronos

EDSON BRANDÃO



Acendendo um “Barbacena”

No século XIX, o consumo do tabaco no Brasil – e em particular o uso do cigarro, em oposição aos velhos cachimbos de "fornilho" dos escravizados e pobres – transicionou de uma prática vista como popularesca ou rústica para um hábito "higiênico" associado à modernidade, à sociabilidade e aos novos rituais urbanos da elite brasileira.

Charutos e rapé sempre pertenceram à masculinidade patriarcal, às conversas de gabinete e aos grupos de decisão. No Segundo Reinado e, posteriormente, na Belle Époque (mais difundida na capital, o Rio de Janeiro), a elite transformou o ato de fumar em um ritual estético. A ostentação e o status estavam nas cigarreiras de prata, ouro ou marfim, nas piteiras longas, nos isqueiros e nas caixas de fósforos personalizadas.

Romancistas como Machado de Assis, José de Alencar e Aluísio Azevedo dramatizavam em suas obras a gestualidade do fumar – a cigarreira sacada do bolso, o ato de acender o cigarro e as baforadas durante conversas intimistas ou debates.

Aí entram as figuras femininas, que já adotavam esse gestual. A uma dama fumante realmente fina, bastava acender "um Barbacena" para se colocar como moderna e independente.



Publicidade dos Cigarros Melia, início do século XX.

Ressalte-se que a nossa região nunca cultivou tabaco em larga escala, mas seu beneficiamento ganhou fama e virou referência de qualidade, a ponto de dar nome a uma categoria de cigarros. Em Sobrados e Mucambos, Gilberto Freyre relata:

"... aos charutos para os senhores finos foram juntando mimosos charutinhos para as senhoras dos sobrados, algumas delas – como a senhora do conselheiro A. – e do mesmo modo que algumas senhoras de casas-grandes – a baronesa de L., por exemplo – tão apreciadoras quanto os homens mais elegantes de um Vilar e Vilar ou mesmo de um cigarro Barbacena de palha, dos quais havia por volta de 1870 finissimos, próprios para distração das Senhoras que sabem quanto é bom, útil, agradável e hygienico o fumar..."

Exames completos e especialistas à sua disposição!
O Santa Saúde oferece diversos exames e consultas com profissionais especializados em diversas áreas.

Faça o seu Santa Saúde Santa Casa hoje mesmo!



SANTA SAÚDE
SANTA CASA

3339-2446
9 9110-2736
santasaude@santacasabarbacena.com.br



Eric



O DJ e empresário Nano, do bambambã Plano B em Tiradentes, estreou idade semana passada. A ele o abraço especial de hoje



Amigos queridos, Matheus Moraes e o Diretor (e ator) da montagem de Carmen em Juiz de Fora, o cantor Thales Tácito.



DJ Vivi Badaró e Sérgio Gonçalves em agito bom no Alpha Pub



Em breve! Conto mais nas próximas!











UNIDADE BARBACENA

INCRIÇÕES ABERTAS

DE 15 A 30/10

TRILHAS DE FUTURO

CURSOS TÉCNICOS GRATUITOS + AJUDA DE CUSTO



CURSOS
ENFERMAGEM
ESTÉTICA
PODOLOGIA
REDE DE COMPUTADORES
AGRONEGÓCIO
NUTRIÇÃO E DIÉTICA
SERVIÇOS JURÍDICOS
ÁUDIO E VÍDEO
VETERINÁRIA

INSCREVA-SE

TRILHASDEFUTURO.MG.GOV.BR

MAIS INFORMAÇÕES:

32 3339-3986

FUPAC·UNIPAC
GRUPO EDUCACIONAL

ctp | Centro Técnico Profissional



Idinando Borges

NO COEP O BAILE DO AVIADOR

O evento é a celebração social mais tradicional da Força Aérea Brasileira, sempre realizada em outubro para comemorar o dia do Aviador em 23 de Outubro. A edição de 2026 ganhou um significado maior ao celebrar o marco dos 120 anos do voo do 14 Bis. Praticamente em todas as unidades da Força Aérea a data foi comemorada. Em Brasília foi no sábado dia 17 de outubro, onde muitos ex-comandantes da Epcar estiveram presentes. Em Barbacena, a prestigiada Unidade de Barbacena, o evento é Organizado pela Associação dos Oficiais da EPCAR – no Cassino denominado de COEP. À frente da Associação como Presidente o carismático capitão Alawyr Resende, que contou com apoio e entusiasmo do Comandante, Coronel Celso Eurico Fleck. A coordenação foi da Avoice Formaturas e o serviço do Bacco Buffet com uma equipe elogiada. O Comandante, Cel Fleck fez uma brilhante fala enaltecendo a dada e promoveu um brinde acompanhado da esposa, a Ten Cel Cecília e do Cap Alawyr e sua respectiva esposa, Zaina Resende. Oficiais da ativa e da reserva, familiares, professores e convidados festejaram a data com muita disposição, inclusive na pista com DJ GU e a dupla "Hugo & Alex"

1 – Ten Cel Cecília e Cel Fleck – 2 – Cap Alawyr e Zaina Resende. 3 – Cap Alawyr, Zaina, Elessandra e Cel Nogueira. 4 – Ten Cel Cecília e Dra. Carla Fank. 5 Fátima Couto Furtado e a Promotora Elissa do Carmo Lourenço. 6 – Cap Garcia, Ten Cel Hespanhol e Cap Médico Toledo.


1


2



3


4


5


6

Segurança. A iniciativa reúne Ministério Público, Tribunal de Justiça, Defensoria Pública e órgãos estaduais para reforçar o cumprimento das medidas protetivas.

Minas Gerais mais que dobra número de mulheres atendidas pelo botão do pânico

O total de mulheres protegidas em Minas Gerais por Unidades Portáteis de Rastreamento (UPRs), conhecidas como "botões do pânico", passou de 610, em agosto de 2025, para 1.226, em setembro de 2026. O crescimento foi de 100,98%, segundo dados da Secretaria de Estado de Justiça e Segurança Pública (Sejusp), ligados à política de proteção a vítimas de violência doméstica e familiar.

Em 30 de setembro, o estado tinha 2.950 pessoas acompanhadas por monitoramento eletrônico: 1.724 suspeitos ou agressores monitorados por tornozeleiras e 1.226 vítimas com dispositivos portáteis. Entre as mulheres atendidas, 762 estavam na Região Metropolitana de Belo Horizonte e 464 no interior. Nesta última área, o aumento foi de 36,87% em relação ao início do período analisado.

A iniciativa reúne Ministério Público, Tribunal de Justiça, Defensoria Pública e órgãos estaduais para reforçar o cumprimento das medidas protetivas. Os aparelhos alertam as vítimas sobre aproximações não permitidas e permitem acionar as forças de segurança. De acordo com o Ministério Público, acompanhar os indicadores ajuda a avaliar os resultados da política e aperfeiçoar a proteção oferecida.



Missas das 19h serão transferidas durante novena em Barbacena

A Paróquia e Santuário de Nossa Senhora da Piedade informou que haverá uma mudança temporária nas celebrações das 19h entre os dias 23 e 31 de outubro, por causa da Novena de Nossa Senhora do Rosário. Nesse período, a missa das 19h será realizada na Igreja de Nossa Senhora do Rosário, na Praça Dom Silvério, no Centro de Barbacena, em substituição à celebração habitual no Santuário da Piedade.

No domingo, 25 de outubro, a missa das 19h será mantida no Santuário de Nossa Senhora da Piedade e também ocorrerá na Igreja do Rosário. Nos outros dias da programação, quem desejar participar da celebração nesse horário deverá se dirigir à Igreja de Nossa Senhora do Rosário.



Secretaria de Cultura e Turismo de Barbacena passa por mudanças na chefia

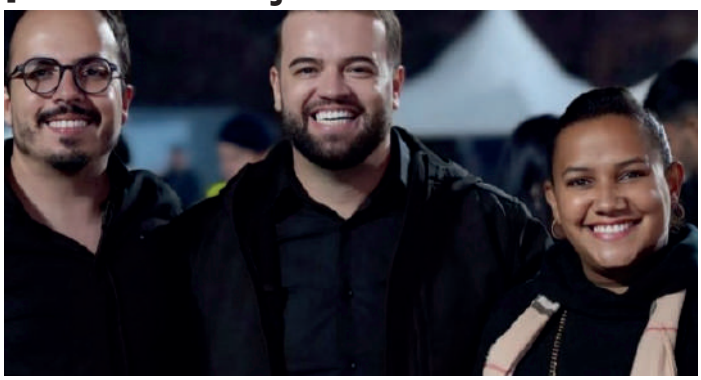

Portarias publicadas na segunda-feira, 19 de outubro, oficializaram mudanças em dois cargos da Secretaria Municipal de Cultura e Turismo de Barbacena. As nomeações e exonerações entraram em vigor nesta terça-feira, dia 20.

Tatiana Maria do Nascimento Viol deixou a chefia da Divisão de Turismo e foi nomeada chefe de Gabinete da secretaria. Vânia Maria de Castro, por sua vez, saiu da chefia de Gabinete e assumiu o cargo de chefe do Setor Casa da Cultura, ligado à Diretoria de Cultura.

Equipe da UEMG Barbacena fica entre as três melhores do interior em hackathon



Um levantamento do Tribunal de Contas do Estado de Minas Gerais (TCE-MG) revelou que mais de 20 mil professores da rede municipal foram prejudicados pelo não pagamento do piso salarial nacional em 2025. Ao todo, cerca de R$ 163,7 milhões deixaram de ser pagos pelas prefeituras, com base em dados de 841 municípios analisados. O estudo considera o piso nacional da categoria, que no ano passado era de R$ 4.867,77 para jornadas de até 40 horas semanais.

O cenário é considerado preocupante, já que apenas cerca de 14% das cidades mineiras cumprem integralmente o pagamento do piso. Em contrapartida, aproximadamente um terço dos municípios apresenta situação crítica, com menos de 60% dos professores recebendo o valor mínimo estabelecido por lei. Em alguns casos, o descumprimento é ainda mais grave, evidenciando desigualdade na valorização dos profissionais da educação no estado.

Outro ponto relevante é a desigualdade regional evidenciada no mapa e no ranking. Cidades como Barbacena aparecem entre as que concentram maior número absoluto de professores prejudicados, com altos percentuais de servidores afetados. A cidade é a segunda entre os dez municípios com maior número absoluto de professores que receberam abaixo do piso, com um percentual de 86,89% de servidores afetados. De acordo com o levantamento, a cidade fica abaixo apenas da cidade de Patrocínio, com 91,89%. No geral, os dados reforçam a necessidade de maior fiscalização, transparência e compromisso dos gestores públicos para assegurar o cumprimento da legislação e a valorização dos profissionais da educação.

Jornal do Estudante

"Um diário da Peste"

Prof. José Augusto

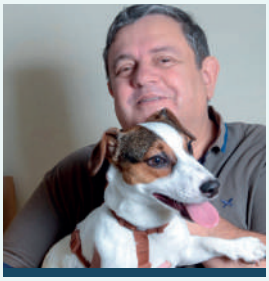

Fatos e Fotos



A Câmara Municipal realizou sessão em homenagem ao dia dos professores. Na foto a professora Josilene Nascimento Oliveira recebe a placa alusiva a data das mãos do juiz de Direito Alanir Rabeca, dos vereadores Amarílio de Andrade e Diego Baiano, e de Luciano Baeta, chefe de gabinete do edil Glauber Milagres.



No Baile do Aviador o anfitrião Comandante da Escola Preparatória de Cadetes do Ar, Cel. Celso Eurico Fleck e esposa Ten. Cel. Cecília, acompanhado do Comandante da 13ª Região da PMMG Cel. Joilson Ferreira Bittencourt e esposa Ten. Fernanda, em registro do colega Idinando Borges.



A Comarca de Barbacena participando da campanha Outubro Rosa, que visa o combate ao câncer de mama. Servidores do TJMG participaram do evento, na foto acompanhados do Juiz de Direito Marcos Alves de Andrade e do Juiz de Direito Alanir Hauck Rabeca.



Barbacena é Campeã Geral dos Jogos do Interior de Minas Gerais 2026. Os atletas conquistaram a maioria das medalhas e troféus das etapas individuais e coletivas do JIMI, alcançando a maior pontuação de toda a competição, segundo a secretaria municipal de Esporte.

Revista Tem!

Informação com credibilidade!

barbacenatem.com.br/revistatem



Comemoração. O Dia do Aviador e da Força Aérea Brasileira é comemorado em 23 de outubro, data que faz referência ao feito de Santos Dumont

EPCAR realiza concerto musical em homenagem ao Dia do Aviador



Apresentação ocorreu no Cinema da Escola Preparatória de Cadetes do Ar, em Barbacena, e reuniu repertório diversificado para celebrar a história da aviação brasileira.

A Escola Preparatória de Cadetes do Ar (EPCAR), em Barbacena, realizou na quarta-feira, 21 de outubro, um concerto musical em homenagem ao Dia do Aviador e aos 120 anos do voo histórico do 14-Bis, marco da história da aviação mundial. A apresentação ocorreu no Cinema da instituição e foi conduzida pela Banda de Música da EPCAR, sob a regência do suboficial músico Júlio César da Cunha.

O evento celebrou o legado de Alberto Santos Dumont, que, em 1906, realizou em Paris um voo histórico com o 14-Bis. A conquista marcou o desenvolvimento da aviação e projetou internacionalmente o nome do inventor brasileiro. O Dia do Aviador e da Força Aérea Brasileira é comemorado em 23 de outubro, data que faz referência ao feito de Santos Dumont.

O repertório reuniu composições de diferentes estilos e épocas, proporcionando ao público uma experiência musical diversificada. Entre as obras apresentadas estavam The Witch and the Saint, Samba do Avião, Sir Duke, Um Americano em Paris e Noites com Sol.

A programação também incluiu um medley com sucessos do cantor Bruno Mars, além de The Final Countdown, trilha sonora do filme Vingadores: Ultimato, Hooked on America e uma seleção de músicas dos anos 1960.

A apresentação contou ainda com a participação de músicos convidados do Centro de Instrução e Adaptação da Aeronáutica (CIAAR), do CINDACTA II, da 13ª Região de Polícia Militar de Minas Gerais e de músicos veteranos, além de cantores convidados.

O concerto foi realizado em referência à trajetória da aviação brasileira e ao trabalho da Força Aérea Brasileira, valorizando a música como forma de celebrar a história, as conquistas e os profissionais que contribuíram para o desenvolvimento do setor aeronáutico.

A cerimônia teve a presença do comandante interino da EPCAR, coronel aviador Celso Eurico Fleck, acompanhado pelo graduado-master da Guarnição de Aeronáutica de Barbacena, suboficial especialista em eletrônica Marco Aurélio Silva Fonseca. O encerramento contou com o convite aos presentes para cantarem o Hino dos Aviadores.

Santa Casa de Barbacena reforça a importância da prevenção ao câncer de mama

A Santa Casa de Misericórdia de Barbacena publicou uma mensagem nas redes sociais em apoio à campanha Outubro Rosa, reforçando a importância da prevenção, do diagnóstico precoce e do acompanhamento profissional no combate ao câncer de mama.

Na publicação, a instituição destaca três orientações fundamentais para a saúde da mulher: observar o próprio corpo, manter os exames em dia e buscar apoio profissional diante de dúvidas ou alterações. Entre os sinais de atenção estão mudanças no formato das mamas, presença de nódulos, secreções ou alterações na pele.

A Santa Casa também ressalta a importância da mamografia, exame essencial para a detecção precoce do câncer de mama. A realização deve seguir as recomendações dos profissionais de saúde, considerando a idade, o histórico familiar e os fatores de risco de cada paciente.

Com a mensagem "A Santa Casa de Barbacena está com você na prevenção, no acolhimento e na luta pela vida", a instituição reafirma seu compromisso com a conscientização e o cuidado com a saúde da população.

Para o diretor da Santa Casa de Misericórdia de Barbacena, Flávio Maluf, a campanha Outubro Rosa reforça a importância da conscientização e do cuidado contínuo com a saúde da mulher.

"Mais do que lembrar a importância da prevenção, o Outubro Rosa é uma oportunidade de reforçar que cuidar da saúde deve ser uma prioridade durante todo o ano. A informação, a realização dos exames recomendados e o acompanhamento profissional são fundamentais para o diagnóstico precoce e para ampliar as possibilidades de tratamento. A Santa Casa de Barbacena reafirma seu compromisso com o acolhimento, o cuidado e a valorização da vida", destaca Flávio Maluf.



Eleições. A relação de locais de votação no município inclui escolas, instituições de ensino, unidades de saúde e outros espaços distribuídos pela cidade e pela zona rural

Eleitores de Barbacena devem conferir local de votação para o segundo turno das eleições

Com a aproximação do segundo turno das eleições de 2026, os eleitores de Barbacena devem conferir com antecedência o local de votação para evitar imprevistos no dia da eleição. A consulta permite confirmar o endereço da seção eleitoral e verificar se houve alguma alteração em relação ao primeiro turno.

A relação de locais de votação no município inclui escolas, instituições de ensino, unidades de saúde e outros espaços distribuídos pela cidade e pela zona rural. Entre os locais estão o Instituto Federal do Sudeste de Minas Gerais (IF Sudeste), a UNIPAC – Campus Santa Tereza, o Colégio Imaculada, a Escola Estadual Adelaide Bias Fortes e a Escola Estadual Amílcar Savassi.

Também há seções em comunidades e localidades rurais, como Correia de Almeida, Pinheiro Grosso, Senhora das Dores, Ipanema, Padre Brito e outras regiões do município.

A orientação é que cada eleitor confira o número de sua seção e o endereço correspondente antes de sair de casa. A consulta individual pode ser feita pelos canais oficiais da Justiça Eleitoral, como o portal do Tribunal Superior Eleitoral (TSE) e o aplicativo e-Título.

A lista de endereços é uma referência para ajudar os eleitores a localizar os pontos de votação em Barbacena. Para evitar deslocamentos desnecessários, é importante confirmar o local específico vinculado ao título eleitoral.

01ª/21ª IF Sudeste Rua Monsenhor José Augusto, 203 São José
02ª/03ª IF Sudeste Rua Monsenhor José Augusto, 203 São José
04ª/06ª SEMAS Rua Lima Duarte, nº 380 Centro
05ª/197ª SEMAS Rua Lima Duarte, nº 380 Centro
07ª/08ª/09ª Câmara Municipal Pca dos Andradas, 112 Centro
10ª SEMAS Rua Lima Duarte, nº 380 Centro
11ª/36ª IF Sudeste Rua Monsenhor José Augusto, 203 São José
12ª/15ª Escola SESI - FIEMG Avenida Pereira Teixeira, nº 405 Centro
13ª SEMAS Rua Lima Duarte, nº 380 Centro
14ª/16ª E. E. Prof. Soares Rua Baronesa Maria Rosa, nº 130 Boa Morte
19ª Escola SESI - FIEMG Avenida Pereira Teixeira, nº 405 Centro
20ª Escola SESI - FIEMG Avenida Pereira Teixeira, nº 405 Centro
22ª/25ª E E Adelaide Bias Fortes Avenida Bias Fortes, nº 623 Centro
23ª/30ª E E Adelaide Bias Fortes Avenida Bias Fortes, nº 623 Centro
24ª Escola SESI - FIEMG Avenida Pereira Teixeira, nº 405 Centro
26ª/33ª E E Adelaide Bias Fortes Avenida Bias Fortes, nº 623 Centro
27ª/200ª E. E. Adelaide B Fortes Av. Bias Fortes, 623 Centro
28ª/330ª E. E. Adelaide Bias Fortes Av. Bias Fortes, 623 Centro
29ª E. E. Adelaide Bias Fortes Av. Bias Fortes, 623 Centro
34ª/227ª E E Adelaide Bias Fortes Avenida Bias Fortes, nº 623 Centro
35ª E E Amilcar Savassi Rua Rodrigo Silva, nº 340, Campo
37ª/191ª IF Sudeste Rua Monsenhor José Augusto, 203 São José
38ª E. M. Lions R. João Cantaruti, 701 Carmo
39ª E. M. Lions R. João Cantaruti, 701 Carmo
40ª E. M. Lions R. João Cantaruti, 701 Carmo
41ª E. M. Lions R. João Cantaruti, 701 Carmo
42ª/225ª UBS- Ponte do Cosme 43ª E. E. Amilcar Savassi R. Rodrigo Silva, 340 Campo
44ª E. E. Amilcar Savassi R. Rodrigo Silva, 340 Campo
45ª E. E. Amilcar Savassi R. Rodrigo Silva, 340 Campo
46ª E. E. Amilcar Savassi R. Rodrigo Silva, 340 Campo
47ª E. E. Amilcar Savassi R. Rodrigo Silva, 340 Campo
48ª E. E. Dr. Teobaldo Tollendal R. Frei Orlando, 210 Monte Mário
49ª E. E. Bias Fortes R. José Bonifácio, 320 Boa Morte
50ª E. E. Bias Fortes R. José Bonifácio, 320 Boa Morte
51ª/362ª E. E. Dr. Teobaldo Tollendal R. Frei Orlando, 210 Monte Mário
52ª E. E. Prof. Soares Ferreira R. Baronesa Maria Rosa,130 Boa Morte
53ª/360ª E. E. Prof. Soares Ferreira R. Baronesa Maria Rosa,130 Boa Morte
54ª E. E. Prof. Soares Ferreira R. Baronesa Maria Rosa,130 Boa Morte
55ª E. E. Prof. Soares Ferreira R. Baronesa Maria Rosa,130 Boa Morte
56ª UNIPAC -Campus Santa Tereza R.Antônino Sena Figueiredo Santa Tereza
57ª UNIPAC -Campus Santa Tereza R.Antônino Sena Figueiredo Santa Tereza
58ª UNIPAC -Campus Santa Tereza R.Antônino Sena Figueiredo Santa Tereza
59ª UNIPAC -Campus Santa Tereza R.Antônino Sena Figueiredo Santa Tereza
60ª E. E. Prof. Soares Ferreira R. Baronesa Maria Rosa, 130 Boa Morte
61ª E. E. Prof. Soares Ferreira R. Baronesa Maria Rosa, 130 Boa Morte
62ª/351ª E. E. Prof. Soares Ferreira R. Baronesa Maria Rosa, 130 Boa Morte
63ª E. E. Bias Fortes R. José Bonifácio, 320 Boa Morte
64ª E. E. Bias Fortes R. José Bonifácio, 320 Boa Morte
65ª E. E. Bias Fortes R. José Bonifácio, 320 Boa Morte
66ª/357ª E. E. Emb. José Bonifácio Av. Pereira Teixeira, S/N Mansões
67ª E. E. Emb. José Bonifácio Av. Pereira Teixeira, S/N Mansões
68ª ABRPMMG Trav. Angelo Presoti,20 Santa Cecília
69ª ABRPMMG Trav. Angelo Presoti,20 Santa Cecília
70ª ABRPMMG Trav. Angelo Presoti,20 Santa Cecília
71ª ABRPMMG Trav. Angelo Presoti,20 Santa Cecília
72ª/363ª E. M. Inês Piacesi R. Agenor Soares, S/N V. Prenassi
73ª E. M. Inês Piacesi R. Agenor Soares , S/N V. Prenassi
74ª E. M. Inês Piacesi R. Agenor Soares , S/N V. Prenassi
75ª E. E. São Miguel R. Mons. Silvestre de Castro,S/N Funcionários
76ª E. E. São Miguel R. Mons. Silvestre de Castro, S/N Funcionários
77ª E. E. São Miguel R. Mons. Silvestre de Castro, S/N Funcionários
78ª E. E. São Miguel R. Mons. Silvestre de Castro, S/N Funcionários
79ª Escola Normal Av. Pereira Teixeira Mansões
80ª/82ª Escola Normal Av. Pereira Teixeira Mansões
81ª Escola Normal Av. Pereira Teixeira Mansões
83ª Colégio Imaculada Av. Irmã Paula, 216 São Sebastião
84ª Colégio Imaculada Av. Irmã Paula, 216 São Sebastião
85ª Colégio Imaculada Av. Irmã Paula, 216 São Sebastião
86ª Colégio Imaculada Av. Irmã Paula, 216 São Sebastião
87ª Colégio Imaculada Av. Irmã Paula, 216 São Sebastião
88ª Colégio Imaculada Av. Irmã Paula, 216 São Sebastião
89ª Colégio Imaculada Av. Irmã Paula, 216 São Sebastião
90ª E. E. Padre Mestre Corrêa R. Padre Toledo, S/N São Sebastião
91ª/337ª E. E. Padre Mestre Corrêa R. Padre Toledo, S/N São Sebastião
92ª E. E. Padre Mestre Corrêa R. Padre Toledo, S/N São Sebastião
93ª Colégio Imaculada Av. Irmã Paula, 216 São Sebastião
94ª Colégio Imaculada Av. Irmã Paula, 216 São Sebastião
95ª E. M. Oswaldo Fortini Av. Pref. Simão Tamm,2200 Grogotó
96ª E. M. Oswaldo Fortini Av. Pref. Simão Tamm,2200 Grogotó

97ª E. M. Oswaldo Fortini Av. Pref. Simão Tamm,2200 Grogotó
98ª E. M. Oswaldo Fortini Av. Pref. Simão Tamm,2200 Grogotó
99ª E. M. Oswaldo Fortini Av. Pref. Simão Tamm,2200 Grogotó
100ª EFAFEM Rua Cel Teodoro G. de Araujo Grogotó
101ª EFAFEM Rua Cel Teodoro G. de Araujo Grogotó
102ª/245ª EFAFEM Rua Cel Teodoro G. de Araujo Grogotó
103ª E. M. Alberto Correa R. Emília Vidigal Soares, 76 S. Francisco
104ª E. M. Dr. Martim Paolucci R. Odon Cirilo dos Passos João Paulo II
105ª E. M. Dr. Martim Paolucci R. Odon Cirilo dos Passos João Paulo II
106ª E. M. José Moreira R. Demétrio Ribeiro, S/N Santo Antônio
107ª E. M. José Moreira R. Demétrio Ribeiro, S/N Santo Antônio
108ª E. M. José Moreira R. Demétrio Ribeiro, S/N Santo Antônio
109ª E. E. Prof. João Anastácio R. Sta. Mônica, S/N Santo Antônio
110ª E. E. Prof. João Anastácio R. Sta. Mônica, S/N Santo Antônio
111ª E. E. Prof. João Anastácio R. Sta. Mônica, S/N Santo Antônio
112ª CAIC R. Antônio Alves de Oliveira Água Santa
113ª CAIC R. Antônio Alves de Oliveira Água Santa
114ª CAIC R. Antônio Alves de Oliveira Água Santa
115ª CAIC R. Antônio Alves de Oliveira Água Santa
116ª CAIC R. Antônio Alves de Oliveira Água Santa
117ª CAIC R. Antônio Alves de Oliveira Água Santa
118ª CAIC R. Antônio Alves de Oliveira, 461 Água Santa
119ª E. E. Dr. Alberto Vieira R. Alagoas, 264 Santa Efigênia
120ª E. E. Dr. Alberto Vieira R. Alagoas, 264 Santa Efigênia
121ª E. E. Dr. Alberto Vieira R. Alagoas, 264 Santa Efigênia
122ª E. E. Dr. Alberto Vieira R. Alagoas, 264 Santa Efigênia
123ª E. E. Dr. Alberto Vieira R. Alagoas, 264 Santa Efigênia
124ª E. E. Dr. Alberto Vieira R. Alagoas, 264 Santa Efigênia
125ª E. E. Dr. Alberto Vieira R. Alagoas, 264 Santa Efigênia
126ª UBS – Santa Efigênia R. Côn. Nelson de Souza Santa Efigênia
127ª UBS – Santa Efigênia R. Côn. Nelson de Souza, Santa Efigênia
128ª E. E. Henrique Diniz Pça. Alberto Diniz, 95 Boa Vista
129ª E. E. Henrique Diniz Pça. Alberto Diniz, 95 Boa Vista
130ª E. E. Henrique Diniz Pça. Alberto Diniz, 95 Boa Vista
131ª E. E. Henrique Diniz Pça. Alberto Diniz, 95 Boa Vista
132ª E. E. Henrique Diniz Pça. Alberto Diniz, 95 Boa Vista
133ª E. E. Henrique Diniz Pça. Alberto Diniz, 95 Boa Vista
134ª E. M. Prof.a Yayá Moreira Pça. George Bernanos Caiçaras
135ª E. M. Prof.a Yayá Moreira Pça. George Bernanos Caiçaras
136ª E. M. Prof.a Yayá Moreira Pça. George Bernanos Caiçaras
137ª E. M. Prof.a Yayá Moreira Pça. George Bernanos Caiçaras
138ª E. M. Prof.a Yayá Moreira Pça. George Bernanos Caiçaras
139ª E. M. Prof.a Yayá Moreira Pça. George Bernanos Caiçaras
140ª/347ª Hospital Dr. Augustinho Paolucci R. José Francisco Paes, 320 Vilela
141ª Hospital Dr. Augustinho Paolucci R. José Francisco Paes, 320 Vilela
142ª E. M. Sebastião Francisco do Vale R. Basílio de Moraes, S/N Ipanema
143ª E. M. Sebastião Francisco do Vale R. Basílio de Moraes, S/N Ipanema
144ª E. M. Sebastião Francisco do Vale R. Basílio de Moraes, S/N Ipanema
145ª E. M. Sebastião Francisco do Vale R. Basílio de Moraes, S/N Ipanema
146ª E. M. Sebastião Francisco do Vale R. Basílio de Moraes, S/N Ipanema
147ª E. M. Padre Sinfrônio de Castro Pça. Dr. Jardim, S/N São José
148ª E. M. Padre Sinfrônio de Castro Pça. Dr. Jardim, S/N São José
149ª E. M. Padre Sinfrônio de Castro Pça. Dr. Jardim, S/N São José
150ª E. M. Padre Sinfrônio de Castro Pça. Dr. Jardim, S/N São José
151ª E. M. Padre Sinfrônio de Castro Pça. Dr. Jardim, S/N São José
152ª/212ª IF Sudeste Campus Barbacena R. Mon José Augusto, 203 São José
153ª If Sudeste Campus Barbacena R. Mon José Augusto, 203 São José
154ª/366ª If Sudeste Campus Barbacena R. Mon José Augusto, 203 São José
155ª/329ª If Sudeste Campus Barbacena R. Mon José Augusto, 204 São José
156ª/157ª If Sudeste Campus Barbacena R. Mon José Augusto, 204 São José
158ª/352ª E. E. Gabriela Ribeiro Andrada R. Pedro Bergamaschi Colônia Rodrigo Silva
159ª E. E. Gabriela Ribeiro Andrada R. Pedro Bergamaschi Colônia Rodrigo Silva
160ª E. E. Gabriela Ribeiro Andrada R. Pedro Bergamaschi Colônia Rodrigo Silva
161ª E. M. Camilo Gomes de Araújo R. Boanerges Alves, S/N Pinheiro Grosso
162ª/369ª E. M. Camilo Gomes de Araújo R. Boanerges Alves, S/N Pinheiro Grosso
163ª/223ª E. M. Jovelino Jacinto Furtado Faria
164ª Faculdade de Medicina Pça. Pres Antônio Carlos São Sebastião
165ª Faculdade de Medicina Pça. Pres Antônio Carlos São Sebastião
166ª Liga dos Homens do Trabalho R. General Osório, 31 Centro
167ª E E Amilcar Savassi Rua Rodrigo Silva, nº 340, Campo
168ª Escola Sesi Senai Pça. Dom Bosco, 88 Carmo
169ª Escola Sesi Senai Pça. Dom Bosco, 88 Carmo
170ª Escola Sesi Senai Pça. Dom Bosco, 88 Carmo
171ª/242ª E. E. Dep. José Bon. L. de Andrada R. José Avelino , 60 Correia de Almeida
172ª E. E. Dep. José Bon L. de Andrada R. José Avelino , 60 Correia de Almeida
173ª/178ª Casa dos Congregados R. Antonio Barbosa,20 Correia de Almeida
174ª/177ª E. M. Higino José Ferreira R. Avelino José Correia de Almeida
179ª/277ª E. M. Higino José Ferreira R. Avelino José Leandro Correia de Almeida
180ª/220ª E. M. Crispim Bias Fortes Torres
181/204ª Salão da Igreja São Vicente José Luiz
182ª/354ª E. M. Crispim de Paula Nésio Costas
183ª/185ª Unidade Básica de Saúde Rua Emilia Augusta de Oliveira Padre Brito
187ª/190ª E. M. Monsenhor Lopes R. Padre Eudes, S/N Senhora das Dores
188ª/268ª E. M. Monsenhor Lopes R. Padre Eudes, S/N Senhora das Dores
189/203ª E .M. Monsenhor Lopes Rua Padre Eudes, S/N Senhora das Dores
193ª E. E. Bias Fortes R. José Bonifácio, 320 Boa Morte
194ª E. M. Inês Piacesi R. Agenor Soares Ferreira Valentin Prenassi
195ª E. E. Prof. Soares Ferreira R. Baronesa Maria Rosa Boa Morte
196ª E. M. Higino José Ferreira R. Avelino José Correia de Almeida
175ª/176ª E. M. Higino José Ferreira R. Avelino José Leandro Correia de Almeida
199ª E. M. Camilo G. de Araújo R. Boanerges Alves Pinheiro Grosso
202ª Escola Sesi Senai Pça. Dom Bosco, 88 Carmo
205ª UNIPAC -Campus Santa Tereza R.Antônino Sena Figueiredo Santa Tereza
206ª E. E. Dep. José Bon. L. Andrada R. José Avelino , 60 Correia de Almeida
207ª Faculdade de Medicina Pça. Pres Antônio Carlos São Sebastião
209ª/345ª E. M. Alberto Correa R. Emília Vidigal Soares, 76 S. Francisco
210ª/262ª E. M. Monsenhor Lopes R. Padre Eudes, S/N Senhora das Dores
214ª/307ª Unidade Básica de Saúde Rua Emilia Augusta de Oliveira Padre Brito 186ª E. M. Visconde de Carandaí Ponto Chic
217ª E. E. Gabriela Ribeiro Andrada R. Pedro Bergamaschi, S/N Colônia Rodrigo Silva
218ª E. M. Padre Sinfrônio de Castro Pça. Dr. Jardim, S/N São José
221ª Colégio Imaculada Conceição Av. Irmã Paula, 216 São Sebastião

228ª E. E. São Miguel R. Mons. Silvestre de Castro Funcionários
229ª E. M. Dr. Martim Paolucci R. Odon Cirilo dos Passos João Paulo II
230ª Centro Infantil Jose Felipe Sad Pça. Dr. Manoel Possas Santa Cecília
231ª E. M. Sebastião Francisco do Vale R. Basílio de Moraes Ipanema
232ª/367ª E. E. Amilcar Savassi R. Rodrigo Silva, 340 Campo
233ª E. E. Prof. João Anastácio/Polivalente R. Sta. Mônica, S/N Santo Antônio
234ª E E Amilcar Savassi Rua Rodrigo Silva, nº 340, Campo
235ª Colégio Imaculada Conceição Av. Irmã Paula, 216 São Sebastião
236ª E. E. Henrique Diniz Pça. Alberto Diniz, 95 Boa Vista
237ª E. E. São Miguel R. Mons. Silvestre de Castro Funcionários
238ª E. M. Prof.a Yayá Moreira Pça. George Bernanos Caiçaras
239ª CAIC R. Antônio Alves de Oliveira Água Santa
240ª UBS – Santa Efigênia R. Côn. Nelson de Souza Santa Efigênia
241ª E. M. Crispim de Paula Nésio Costas
243ª Centro Infantil Jose Felipe Sad Pça. Dr. Manoel Possas Santa Cecília
244ª Hospital Dr. Augustinho Paolucci R. José Francisco Paes, 320 Vilela
246ª E. E. Prof. João Anastácio/Polivalente R. Sta. Mônica Santo Antônio
247ª E. M. Coronel José Máximo Pombal
248ª E. E. São Miguel R. Mons. Silvestre de Castro Funcionários
249ª E. M. Dr. Martim Paolucci R. Odon Cirilo dos Passos João Paulo II
250ª/265ª Salão da Igreja Divino Espírito Santo Localidade da Pedra
251ª E. M. Coronel José Máximo Pombal
252ª Salão São Caetano R. Ana de Oliveira Guimarães Diniz II
253ª EFAFEM Rua Cel Teodoro G. de Araujo Grogotó
254ª Centro de Ed. Infantil R. Fernando Antonio Grossi Santa Luzia
255ª I E.M. Profª Yayá Moreira Praça George Bernanos Vilela
256ª E. E. Dr. Alberto Vieira Pereira R. Alagoas, 264 Santa Efigênia
257ª/263ª Salão da Igreja N. S das Graças BR-265 – Km-214 Serrão
258ª Salão Comunitário Rainha da Paz Galego
259ª Salão da Igreja Sta Luiza de Marilac R. Mário Lúcio Costa M. M. Quintão
260ª Escola Sesi Senai Praça Dom Bosco, 88 Carmo
261ª CAIC R. Antônio Alves de Oliveira Água Santa
264ª Salão Santa Margarida BR-040 – Km 694 Margaridas
266ª/331ª São da Igreja de São José Palmital
267ª E. E. Dr. Alberto Vieira Pereira R. Alagoas, 264 Santa Efigênia
269ª Centro Infantil Jose Felipe Sad Pça. Dr. Manoel Possas Santa Cecília
270ª E. E. Henrique Diniz Pça. Alberto Diniz, 95 Boa Vista
271ª CAIC R. Antônio Alves De Oliveira Água Santa
272ª E. E. Amilcar Savassi R. Rodrigo Silva, 340 Campo
273ª E. M. José Moreira dos Santos R. Demétrio Ribeiro Santo Antônio
274ª EFAFEM Rua Cel Teodoro G. de Araujo Grogotó
275ª CAIC R. Antônio Alves de Oliveira Água Santa
278ª E.M. Profª Yayá Moreira Praça George Bernanos Vilela
279ª E. E. São Miguel R. Mons. Silvestre de Castro Funcionários
280ª E. M. Jovelino Jacinto Furtado Faria
281ª Colégio Imaculada Conceição Av. Irmã Paula, 216 São Sebastião
282ª E. E. Prof. João Anastácio/Polivalente R. Sta. Mônica, S/N Santo Antônio
283ª CAIC R. Antônio Alves de Oliveira Água Santa
284ª E. M. Dr. Martim Paolucci R. Odon Cirilo dos Passos João Paulo II
285ª E. M. Sebastião Francisco do Vale R. Basílio de Moraes, S/N Ipanema
286ª E. E. Dr. Alberto Vieira Pereira R. Alagoas, 264 Santa Efigênia
287ª E. M. José Moreira dos Santos R. Demétrio Ribeiro, S/N Santo. Antônio
288ª E. M. Camilo G. de Araújo R. Boanerges Alves Pinheiro Grosso
289ª E.M. Profª Yayá Moreira Praça George Bernanos Vilela
290ª E. E. São Miguel R. Mons. Silvestre de Castro Funcionários
291ª E. E. Dr. Teobaldo Tollendal R. Frei Orlando, 210 Monte Mário
292ª EFAFEM Rua Cel Teodoro G. de Araujo Grogotó
293ª E. E. Prof. Soares Ferreira R. Baronesa Maria Rosa Boa Morte
294ª E. E. Dr. Alberto Vieira Pereira R. Alagoas, 264 Santa Efigênia
295ª E. E. Prof. Soares Ferreira R. Baronesa Maria Rosa Boa Morte
296ª CAIC R. Antônio Alves de Oliveira Água Santa
297ª Salão São Caetano R. Ana de Oliveira Guimarães Diniz II
298/356 Salão Comunitário Rosa Mística R. Paschoal Andreto, S/N Ipanema
299/349 E. M. Tony Marcos de Andrade Pça. José Mauro de Oliveira 9 de Março
300ª Salão da Igreja Santa Luiza de Marilac R. Mário Lúcio Costa M. M.Quintão
301ª/316ªE .M. Monsenhor Lopes Rua Padre Eudes, S/N Senhora das Dores
303ª E. E. Prof. João Anastácio /Polivalente R. Sta. Mônica, S/N Santo Antônio
306ª Centro de Ed. Infantil Oswaldo Furtado R. Fernando Antonio Grossi Santa Luzia
308ª Salão da Igreja Divino Espírito Santo Localidade da Pedra
310ª Colégio Imaculada Conceição Av. Irmã Paula, 216 São Sebastião
311ª E. E. Gabriela Ribeiro Andrada R. Pedro Bergamaschi Colônia Rodrigo Silva
314ª Salão da Igreja N. S das Graças BR265 – Km-214 Serrão
315ª E. M. Tony Marcos de Andrade Pça. José Mauro de Oliveira 9 de Março
317ª Salão Comunitário Rosa Mística R. Paschoal Andreto Ipanema
318ª E. E. Emb. José Bonifácio Av. Pereira Teixeira Mansões
319ª Centro Infantil Jose Felipe Sad Pça. Dr. Manoel Possas Santa Cecília
320ª Escola Sesi Senai Pça. Dom Bosco, 88 Carmo
321ª E. E. Amilcar Savassi R. Rodrigo Silva, 340 Campo
322ª E. M. Prof.a Yayá Moreira Pça. George Bernanos Caiçaras
323ª E. M. Sebastião Francisco do Vale R. Basílio de Moraes Ipanema
325ª UBS – Santa Efigênia R. Côn. Nelson de Souza Santa Efigênia
326ª Centro de Ed. Infantil Oswaldo Furtado R. Fernando Antonio Grossi Santa Luzia
327ª E. E. São Miguel R. Mons. Silvestre de Castro Funcionários
328ª E. E. Henrique Diniz Pça. Alberto Diniz, 95 Boa Vista
332/365 E. M. Dr. Martim Paolucci R. Odon Cirilo dos Passos João Paulo II
333ª Salão Comunitário Sto. Expedito R. João Marinho Floresta
334ª E. E. Dep. José Bon L. de Andrada R. José Avelino Correia de Almeida
335ª E. E. Dr. Te obaldo Tollendal R. Frei Orlando, 210 Monte Mário
336ª E. M. Camilo G. de Araújo R. Boanerges Alves Pinheiro Grosso
338ª E .M. Monsenhor Lopes Rua Padre Eudes, S/N Senhora das Dores
192ª E. M. Oswaldo Fortini R. Cel. Teodoro Gomes Grogotó
339/368 Salão São Domingos R. Padre Alvim, 55 Diniz II
340ª E. E. Dr. Alberto Vieira Pereira R. Alagoas, 264 Santa Efigênia
341/364 E. M. José Moreira dos Santos R. Demétrio Ribeiro Santo Antônio
342ª Colégio Imaculada Conceição Av. Irmã Paula, 216 São Sebastião
343ª E. E. Prof. João Anastácio/Polivalente R. Sta. Mônica Santo Antônio
344ª EFAFEM Rua Cel Teodoro G. de Araújo Grogotó
346/348 E. M. Sebastião Francisco do Vale R.Basílio de Moraes Ipanema
350ª E.E. Henrique Diniz Pça Alberto Diniz, 95 Boa Vista
353ª CAIC R. Antônio Alves de Oliveira Água Santa
355ª E. E. Bias Fortes R. José Bonifácio, 320 Boa Morte
358ª E. E. Dr. Alberto Vieira Pereira R. Alagoas, 264 Santa Efigênia
359ª E. E. Prof. João Anastácio/Polivalente R. Sta. Mônica Santo Antônio
361/326 E. M. Prof.a Yaya Moreira Pça. Georges Bernanos Caiçaras

Vítima. De acordo com a Polícia Militar, ele bebia em frente a um estabelecimento comercial quando foi atingido

Três pessoas são presas após homem ser atingido por tiros em Barbacena

Um homem de 34 anos foi baleado no glúteo esquerdo na madrugada de segunda-feira, 19 de outubro, no bairro Boa Morte, em Barbacena. De acordo com a Polícia Militar, ele bebia em frente a um estabelecimento comercial quando foi atingido. O Samu prestou atendimento e o levou ao hospital. Os policiais também encontraram marcas de disparos nos portões de ferro de uma residência e danos no revestimento de uma parede.

Durante as buscas, a PM apontou um homem de 25 anos como suspeito dos disparos. Ele teria usado um Audi preto. A corporação também apurou que um homem de 52 anos havia emprestado o veículo ao suspeito. O proprietário do carro foi localizado em um motel às margens da BR-265, enquanto o suspeito foi encontrado no bairro Grogotó.

Segundo a polícia, durante a abordagem, o suspeito e a namorada dele, de 27 anos, resistiram à ação, desobedeceram às ordens e desacataram os militares, com agressões físicas. Os três foram presos e levados à Delegacia de Polícia Civil. O homem de 25 anos foi autuado por tentativa de homicídio, resistência e desacato; o de 52 anos, por tentativa de homicídio; e a mulher, por resistência e desacato. Um celular foi apreendido.



Dois homens são condenados por pagamentos ilegais ligados a hospitais mineiros

A Justiça Federal condenou Marcello Telles de Souza Júnior e Marcos Flávio de Moura Barbosa por corrupção ativa, em um caso que envolve o pagamento de R$ 524 mil em vantagens indevidas a um médico. A decisão foi proferida pela 3ª Vara Federal Criminal de Belo Horizonte no âmbito da Operação Desiderato, conhecida como "máfia das próteses", que apurou irregularidades no fornecimento de materiais hospitalares em Minas Gerais. Conforme a sentença, entre 2011 e 2015 os réus fizeram pagamentos para assegurar a utilização de materiais da empresa Signus do Brasil em procedimentos nos hospitais São João de Deus, em Divinópolis, e Ibiapaba, em Barbacena. Os valores teriam sido repassados ao cardiologista Augusto Lima Filho por meio de uma empresa médica da qual ele era sócio. Os pagamentos foram registrados em 46 notas fiscais de serviços que, segundo a investigação, não teriam sido realizados. Parte dos procedimentos era custeada pelo SUS.

Cada condenado recebeu pena de um ano, um mês e dez dias de reclusão e 14 dias-multa. As penas de prisão foram substituídas por prestação de serviços comunitários e pagamento de cinco salários mínimos a uma instituição a ser indicada pela Justiça. Ambos poderão recorrer em liberdade. O cardiologista citado como destinatário dos valores firmou acordo de não persecução penal e responde em procedimento separado; ele não foi condenado nesta decisão.

Em site oficial, o Hospital Ibiapaba publicou a seguinte nota de esclarecimento:

Diante das notícias veiculadas pela imprensa sobre a condenação de empresários por pagamento de propina a um médico, em decorrência da utilização de materiais em procedimentos hospitalares, o Hospital Ibiapaba CEBAMS vem a público prestar os seguintes esclarecimentos.

O médico mencionado nas reportagens não integra atualmente o corpo clínico da instituição. Registros históricos vinculados ao Cadastro Nacional de Estabelecimentos de Saúde (CNES) apontam sua vinculação à instituição até o ano de 2014.

À época dos fatos noticiados, o serviço de hemodinâmica do Hospital Ibiapaba era gerido por uma empresa terceirizada da qual o profissional era sócio. Os fatos relatados referem-se a um período anterior à atual gestão administrativa da instituição.

O Hospital Ibiapaba CEBAMS repudia veementemente toda e qualquer prática ilícita ou antiética que contrarie os princípios da transparência, da integridade e da responsabilidade que devem nortear a assistência à saúde.

Reafirmamos nosso compromisso com a saúde, a segurança e a integridade dos pacientes de Barbacena e de toda a região, mantendo como prioridade a qualidade e a ética na assistência prestada à população.

A instituição permanece à disposição das autoridades competentes e dos veículos de comunicação para prestar os esclarecimentos necessários.

Hospital Ibiapaba CEBAMS

Barbacena — MG

Jovem de 18 anos é detido com 17 comprimidos de ecstasy em Barbacena



Um jovem de 18 anos foi preso por suspeita de tráfico de drogas na tarde de segunda-feira, 19 de outubro, durante uma operação da Polícia Militar no bairro Água Santa, em Barbacena. A ação teve início após uma denúncia anônima sobre a venda de entorpecentes na região.

Segundo a PM, ao perceber a aproximação dos policiais durante o patrulhamento, o rapaz tentou esconder um objeto em uma lixeira na rua. Na abordagem, os militares apreenderam 17 comprimidos de ecstasy e um celular que, conforme a corporação, seria utilizado nas transações.

A polícia informou que o jovem deu versões contraditórias sobre o material e afirmou que guardava a droga para outras pessoas. Ele foi preso por suspeita de tráfico e conduzido à Delegacia de Polícia Civil junto com os itens apreendidos.

Homem com mandado de prisão em aberto é recapturado em Barbacena

A Polícia Militar (PM) prendeu um homem de 36 anos na noite de sexta-feira (16), no bairro Boa Morte, em Barbacena. A ocorrência foi registrada durante patrulhamento, após os militares receberem informações de que um indivíduo com mandado de prisão em aberto estaria trabalhando na região.

No local, os policiais abordaram o suspeito e realizaram uma consulta ao sistema, que confirmou a existência de uma ordem judicial contra ele. Durante a busca pessoal, nenhum material ilícito foi encontrado.

Diante da confirmação do mandado, o homem recebeu voz de prisão e foi encaminhado à Delegacia de Polícia Civil de Plantão, onde foram tomadas as providências cabíveis.

FUPAC·UNIPAC
GRUPO EDUCACIONAL

VESTIBULAR 2027

SUA CARREIRA DE

SUCESSO

COMEÇA AGORA



INSCREVA-SE

unipac.br