EDITORIAL - Representação política: quando a região tem voz, as demandas avançam - **Página 2**

Correio da Serra

BARBACENA, 02/10/2026 I WWW.JORNALCORREIODASERRA.COM.BR I 72 ANOS I EDIÇÃO 1301 jcorreiodaserra jcorreiodaserra



Veja os locais de votação em Barbacena
Página 6

ENTREVISTA

"Barbacena e região precisam continuar a ter voz forte em Brasília e em Minas", afirma Fabio Andrada



Em entrevista, Fabio Andrada fala sobre a atuação dos deputados Lafayette Andrada e Doorgal Andrada, a importância da representação política regional e os desafios para o desenvolvimento de Barbacena e dos municípios do Campo das Vertentes. *Página 3*

Hospital Policlínica deixa de atender casos de pronto atendimento por demanda espontânea em Barbacena

Página 7

Comunidade Nossa Senhora Aparecida divulga programação da festa da padroeira em Barbacena

Página 9

Eleições 2026



Flávio Bolsonaro



Luiz Inácio Lula da Silva



Augusto Cury



Ronaldo Caiado



Romeu Zema

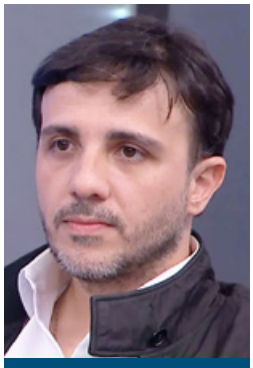

Renan Santos

O futuro nas maõs dos eleitores

São mais de 158 milhões de eleitores brasileiros e mais de 16 milhões de mineiros aptos a votarem e que estão diante de uma escolha que terá consequências para os próximos quatro anos

No próximo domingo, 4 de outubro, 158,7 milhões de brasileiros estarão aptos a comparecer às urnas no primeiro turno das Eleições 2026. Em Minas Gerais, o segundo maior colégio eleitoral do país, são 16.377.659 de eleitoras e eleitores habilitados a votar. A votação começa às 8h e termina às 17h, pelo horário de Brasília. Na mesma data, os eleitores escolherão presidente e vice-presidente da República, governador e vice-governador, dois senadores, deputados federais e deputados estaduais.

Página 4



Cleitinho Azevedo



Patrus Ananias



Flávio Roscoe



Mateus Simões



Alexandre Kalil

Confira os acontecimentos sociais e eventos na cidade e região



Débora Macier



Eric



Idinando



Prof. José Augusto

Confira nosso articulista



Edson Brandão

Editorial

Representação política: quando a região tem voz, as demandas avançam

Um município e uma região que contam com representantes na Câmara dos Deputados e na Assembleia Legislativa de Minas Gerais possuem uma condição importante para defender seus interesses: têm voz em diferentes esferas do poder público.

A representação política não deve ser vista apenas como uma questão partidária ou eleitoral. Ela está diretamente relacionada à capacidade de uma comunidade apresentar suas necessidades, acompanhar projetos, buscar investimentos, defender obras e serviços públicos e cobrar soluções para problemas que afetam a população.

Barbacena e a região do Campo das Vertentes têm, nesse sentido, um exemplo de atuação conjunta que merece ser observado: a parceria entre o deputado federal Lafayette de Andrada e o deputado estadual Doorgal Andrada. Atuando em esferas diferentes, os dois parlamentares podem somar esforços em torno de pautas que interessam ao município e às cidades da região, aproximando as demandas locais dos governos estadual e federal.

Essa articulação é particularmente relevante porque muitos dos grandes desafios municipais dependem de decisões e recursos que estão fora da alçada das prefeituras. Saúde, educação, infraestrutura, mobilidade, segurança, desenvolvimento econômico, geração de empregos e melhoria dos serviços públicos exigem, frequentemente, diálogo entre os municípios e as diferentes instâncias de governo.

Ter um deputado federal e um deputado estadual comprometidos com uma mesma região significa ampliar os canais de diálogo. Na prática, enquanto a Câmara dos Deputados participa das decisões e discussões de âmbito nacional e da destinação de recursos federais, a Assembleia Legislativa atua diretamente nas questões de competência do Estado. Quando essas duas representações trabalham de maneira coordenada, as demandas regionais podem ganhar maior capacidade de articulação.

No caso de Barbacena, existe ainda um elemento histórico: a tradição da família Andrada na vida pública do município e da região. Independentemente de posições partidárias, a presença de representantes com vínculos históricos e políticos com a comunidade cria uma ponte permanente entre a realidade local e os centros de decisão.

Mas representação também exige participação da sociedade. E é justamente nesse ponto que entra o voto consciente, livre e responsável.

O eleitor não deve escolher seus representantes apenas por amizade, propaganda, promessa ou identificação partidária. É fundamental conhecer a trajetória dos candidatos, suas propostas, sua atuação pública, suas posições e, principalmente, aquilo que efetivamente podem fazer em favor da população.

O voto é livre e pertence ao cidadão. Cabe a cada eleitor avaliar os candidatos e tomar sua própria decisão, de acordo com suas convicções e prioridades. Ao mesmo tempo, é importante compreender que uma eleição não termina no dia da votação. Depois dela, a sociedade deve acompanhar, cobrar e fiscalizar aqueles que recebeu a responsabilidade de representar.

Uma região forte politicamente não é aquela que apenas elege representantes. É aquela que participa, acompanha e cobra resultados.

Barbacena e as cidades do entorno têm desafios que ultrapassam fronteiras municipais. Por isso, a construção de uma representação articulada entre Brasília e Belo Horizonte pode ser um instrumento importante para colocar as demandas regionais na agenda dos governos.

No fim das contas, mais do que nomes ou partidos, o que deve estar em primeiro lugar é a defesa dos interesses da população. E essa defesa começa com uma escolha eleitoral consciente, livre, responsável e baseada em informação.

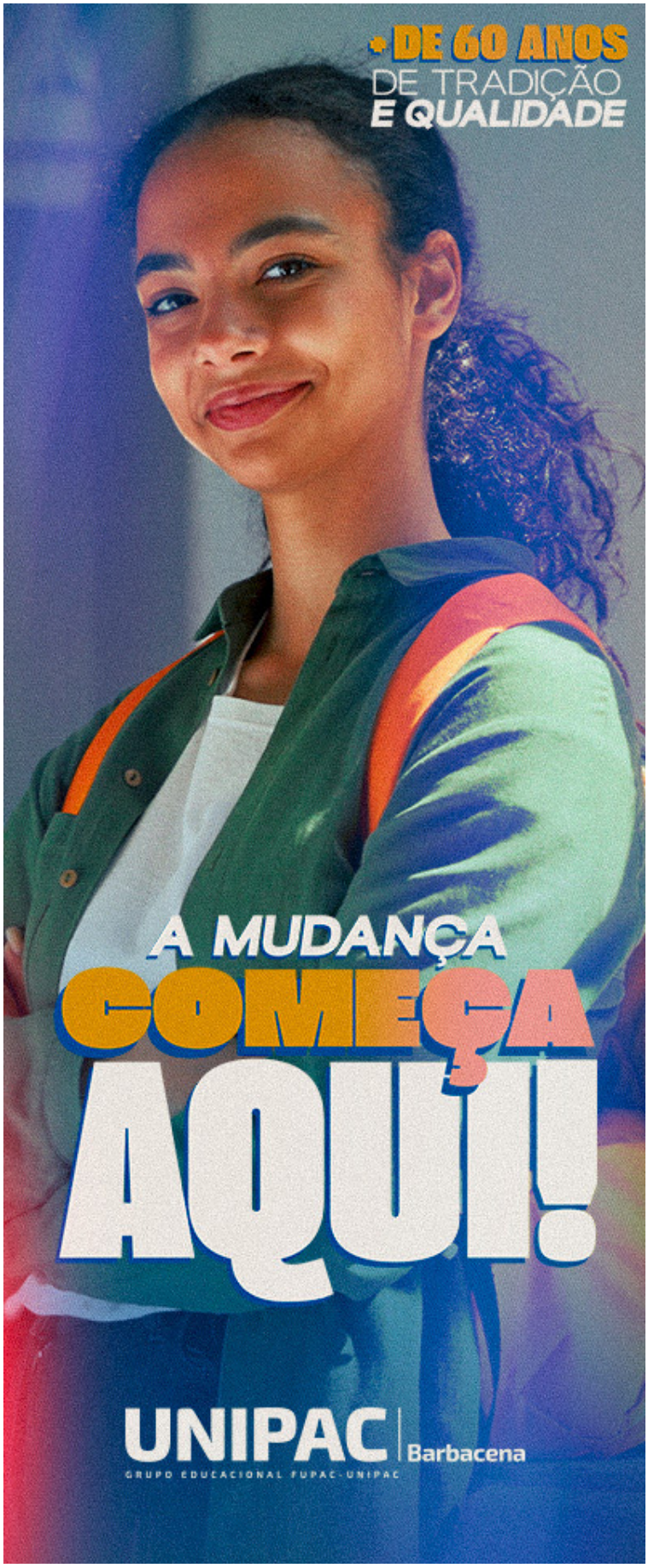

EXPEDIENTE

Fundado em 1954 pelo Líder
José Bonifácio Lafayette de Andrada

Associação Jornalística e Cultural Correio da Serra
CNPJ: 25.290.656/0001-17
Logística e Comercialização: (32) 3332-7373

Rua Antônio Carlos, 25 - São José - Barbacena - MG - CEP: 36.205-008 - Tel.: (32) 3332-7373 - www.jornalcorreiodaserra.com.br

Diretor Responsável: Deputado Lafayette de Andrada
Editor: Gilmar Serafim
Editoração Gráfica: Renato Vidal Júnior
Colaboração: JORNALISMO 93 FM, PORTAL BARBACENATEM
Revisão: Lucas Di Capri

1954
Sete décadas de informação e cidadania
★★★★★★★

ENTREVISTA

“Barbacena e região precisam continuar a ter voz forte em Brasília e em Minas”, afirma Fabio Andrada

Em entrevista, Fábio Andrada fala sobre a atuação dos deputados Lafayette de Andrada e Doorgal Andrada, a importância da representação política regional e os desafios para o desenvolvimento de Barbacena e dos municípios do Campo das Vertentes.



Fabio Andrada defende que Barbacena e região tenham bons representantes na Câmara Federal e na ALMG

PERGUNTA — Fábio, qual é a importância de Barbacena e região contar com representantes tanto na Câmara dos Deputados quanto na Assembleia Legislativa de Minas Gerais?

FABIO ANDRADA — É fundamental. Um município e uma região precisam ter pessoas que conheçam de perto suas necessidades e que possam defender essas demandas nas duas esferas de governo. A Câmara dos Deputados tem uma função muito importante na discussão das grandes políticas nacionais e na destinação de recursos federais, enquanto a Assembleia Legislativa atua diretamente nas questões de competência do Estado. Ter essa representação significa ampliar a capacidade de diálogo e de reivindicação de Barbacena e dos municípios da região.

PERGUNTA — Nesse contexto, como o senhor avalia a atuação de Lafayette de Andrada em Brasília?

FABIO ANDRADA — Lafayette tem construído uma atuação muito ligada às questões que afetam diretamente a população. Uma das pautas que ele tem destacado é a busca por uma matriz energética mais limpa e por energia a custos mais acessíveis para as famílias e para o setor produtivo. É uma discussão estratégica para o Brasil, porque a energia influencia o custo de vida, a indústria, o comércio, o campo e a geração de empregos.

Além disso, Lafayette carrega uma tradição familiar muito forte na vida pública e dá continuidade a uma história iniciada pelo meu pai, Bonifácio Andrada, especialmente na defesa de temas jurídicos, sociais, educacionais e institucionais.

PERGUNTA — A atuação de Lafayette também envolve a destinação de recursos para Barbacena e região?

FABIO ANDRADA — Sim. O mandato parlamentar também se materializa na busca de recursos para áreas essenciais. Saúde, educação, assistência social, infraestrutura e segurança pública são setores que dependem de investimentos permanentes. Lafayette é, sem sombra de dúvidas, o parlamentar que mais envia recursos para Barbacena e região. O próprio Portal da Câmara registra recursos e emendas destinados por Lafayette a diferentes áreas.

Para uma cidade como Barbacena e para os municípios da região, esse trabalho de articulação em Brasília representa investimentos importantes para melhorar serviços públicos e atender necessidades concretas de nossa população. Sem essa representação Barbacena e região teriam muito a perder.

PERGUNTA — E como o senhor avalia a atuação de Doorgal Andrada na Assembleia Legislativa?

FABIO ANDRADA — Doorgal tem uma atuação muito presente na Assembleia. Um exemplo da responsabilidade que exerce é a presidência da Comissão de Constituição e Justiça, uma das principais comissões da Casa. A comissão analisa aspectos de constitucionalidade, legalidade e juridicidade das proposições que tramitam no Legislativo.

Isso demonstra que ele ocupa um espaço institucional relevante e participa diretamente de discussões que influenciam a legislação de Minas Gerais e, consequentemente, a vida dos mineiros.

PERGUNTA — Doorgal também tem uma atuação próxima de Barbacena?

FABIO ANDRADA — Sim. Existe uma preocupação permanente com Barbacena e com os municípios da região. Ele mantém diálogo com a administração municipal de Barbacena em várias áreas e com as prefeituras da região e trabalha na busca de soluções e recursos para demandas locais. Em política pública, essa proximidade é importante porque o parlamentar precisa conhecer a realidade de cada município para poder levar essas necessidades ao Estado.

PERGUNTA — O senhor considera importante a atuação conjunta dos dois parlamentares?

FABIO ANDRADA — Sem dúvida. São dois mandatos em esferas diferentes, mas que podem trabalhar de maneira complementar. Lafayette atua em Brasília e Doorgal em Minas Gerais. Quando existe diálogo entre os dois, abre-se a possibilidade de uma articulação mais ampla em favor dos municípios. Barbacena e a região têm necessidades que ultrapassam os limites de uma única cidade. saúde, educação, segurança, infraestrutura, desenvolvimento econômico e geração de empregos são questões regionais. Com Lafayette e Doorgal, essas demandas são fortalecidas em suas necessidades.

PERGUNTA — A família Andrada possui uma história muito ligada à política e à vida pública de Barbacena. Como o senhor vê essa tradição?

FABIO ANDRADA — A tradição só tem sentido quando vem acompanhada de trabalho e responsabilidade. Meu pai, Bonifácio Andrada, teve uma trajetória muito longa na vida pública e deixou uma contribuição importante para Barbacena, Minas Gerais e o Brasil. Lafayette segue essa trajetória no Congresso Nacional, enquanto Doorgal representa uma nova geração dessa presença política na Assembleia.

O mais importante é que essa história esteja a serviço da população e que cada geração consiga apresentar novas soluções para os problemas do seu tempo.

PERGUNTA — Para finalizar, que mensagem o senhor deixa para o eleitor de Barbacena e região neste período eleitoral?

FABIO ANDRADA — Eu diria que este é um momento de responsabilidade. O eleitor precisa olhar para o trabalho realizado, conhecer as posições e propostas dos candidatos e avaliar quem pode representar melhor os interesses de sua cidade e de sua região.

Barbacena tem uma característica importante: pode contar com representantes que conhecem a realidade local e que atuam em diferentes níveis do Poder Legislativo. Cabe ao eleitor analisar essa trajetória, comparar as propostas e fazer sua escolha de maneira livre e consciente.

O fundamental é que Barbacena e os municípios da região não deixem de ter voz em Brasília e em Belo Horizonte.

ELEIÇÕES 2026. São mais de 158 milhões de eleitores brasileiros e mais de 16 milhões de mineiros aptos a votarem e que estão diante de uma escolha que terá consequências para os próximos quatro anos

No próximo domingo cerca de 160 milhões de brasileiros estão aptos a irem às urnas

No próximo domingo, 4 de outubro, 158,7 milhões de brasileiros estarão aptos a comparecer às urnas no primeiro turno das Eleições 2026. Em Minas Gerais, o segundo maior colégio eleitoral do país, são 16.377.659 de eleitoras e eleitores habilitados a votar. A votação começa às 8h e termina às 17h, pelo horário de Brasília. Na mesma data, os eleitores escolherão presidente e vice-presidente da República, governador e vice-governador, dois senadores, deputados federais e deputados estaduais.

Mais do que números, a eleição representa um momento de decisão. Cabe exclusivamente ao eleitor escolher, pelo voto, quem deverá ocupar os cargos públicos pelos próximos quatro anos. O voto é direto e secreto, e a liberdade de escolha é uma das bases do processo democrático.

A responsabilidade, porém, é grande. Ao entrar na cabine de votação, cada eleitor estará participando da definição dos rumos do Brasil e de Minas Gerais. As escolhas feitas nas urnas terão reflexos sobre áreas como saúde, educação, segurança, emprego, infraestrutura, economia e serviços públicos.

Veritá mostra avanço de Flávio e liderança de Cleitinho em Minas

Na corrida pelo Palácio do Planalto, os últimos levantamentos mostram uma disputa concentrada principalmente entre Lula (PT) e Flávio Bolsonaro (PL), mas os números ainda apresentam diferenças importantes entre os institutos. Entre os levantamentos que chamam atenção na reta final está a pesquisa do Instituto Veritá. No cenário nacional, o instituto encontrou Flávio Bolsonaro com 45,5% dos votos válidos, contra 41,8% de Lula, em levantamento que ouviu 40,5 mil eleitores nas 27 unidades da Federação. Em uma simulação de segundo turno realizada pelo mesmo instituto, Flávio Bolsonaro aparece com 48,5% dos votos, contra 43,1% de Lula, segundo pesquisa divulgada em setembro.

Foto: Pleno News



De acordo com o Instituto Veritá, Flávio Bolsonaro aparece com 45,5% dos votos válidos, contra 41,8% de Lula

Foto: Partido Novo MG



Foto: G5 Minas



Mateus Simões tenta a reeleição e Flávio Roscoe concorre pela primeira vez a um cargo eletivo na política mineira

Os números do Veritá ajudam a explicar por que a reta final da eleição presidencial ganhou ainda mais atenção. Ao mesmo tempo, o conjunto das pesquisas mais recentes continua apontando uma disputa acirrada, com diferenças importantes entre os institutos. A pesquisa Atlas/Bloomberg divulgada em 29 de setembro, por exemplo, registrou Lula com 45,3% e Flávio com 42,2% no primeiro turno, enquanto a pesquisa Meio/Ideia divulgada em 30 de setembro apontou 39,4% para Lula e 38,4% para Flávio.

Assim, os números mostram que a eleição presidencial permanece aberta, e que as pesquisas não permitem antecipar o resultado das urnas ou afirmar que haverá definição no primeiro turno.

Minas Gerais pode ter segundo turno

A pesquisa Quaest divulgada em 29 de setembro mostra Cleitinho Azevedo (Republicanos) com 37%, seguido por Patrus Ananias (PT), com 18%, Alexandre Kalil (PDT), com 9%, Mateus Simões (PSD), com 6%, e Flávio Roscoe (PL), com 5%. A margem de erro é de aproximadamente três pontos percentuais.

Outros levantamentos também registram Cleitinho à frente. Na pesquisa Datafolha divulgada em 24 de setembro, ele aparecia com 40%, enquanto Patrus tinha 15%, Kalil 9%, e Mateus Simões e Flávio Roscoe, 5% cada.

Os números indicam que a definição do governador pode caminhar para um segundo turno, já que, pelas pesquisas, nenhum candidato alcança isoladamente mais da metade dos votos válidos no primeiro turno.

A própria Quaest testou três possíveis confrontos de segundo turno envolvendo Cleitinho: contra Patrus Ananias, Alexandre Kalil e Mateus Simões.

A decisão está nas mãos do eleitor

Apesar das pesquisas, nenhum levantamento substitui o voto. Pesquisa eleitoral é um retrato de determinado momento e está sujeita a margem de erro, metodologia e mudanças na opinião dos eleitores até o dia da votação. Por isso, no próximo domingo, a decisão será tomada diretamente nas urnas.

São milhões de brasileiros e mais de 16 milhões de mineiros diante de uma escolha que terá consequências para os próximos quatro anos.

Em uma democracia, a palavra final pertence ao eleitor. O voto é secreto, livre e individual. E, justamente por isso, o 4 de outubro representa não apenas uma data no calendário eleitoral, mas um dos principais momentos de participação do cidadão na definição dos caminhos que o país e o Estado de Minas Gerais seguirão nos próximos anos.

ELEIÇÕES 2026. Senador mineiro busca a reeleição e tem atuação marcada pela defesa de aposentados e pensionistas

Carlos Viana ganha destaque na disputa pelo Senado

Na reta final da campanha eleitoral, Carlos Viana chega à disputa pela reeleição ao Senado com destaque em dois campos: a atuação parlamentar e o forte engajamento nas redes sociais.

À frente da CPMI do INSS, Viana presidiu as investigações sobre descontos irregulares que atingiram aposentados e pensionistas. A comissão colocou no centro do debate a necessidade de proteger os beneficiários da Previdência e apurar responsabilidades pelo esquema investigado.

A atuação na CPMI também ampliou a visibilidade nacional do senador. No ambiente digital, levantamento do Instituto Democracia em Xeque (DX), realizado entre 31 de agosto e 15 de setembro, colocou Viana no topo entre os candidatos ao Senado analisados em 13 estados. Foram 10.325.756 interações nas redes sociais, número considerado atípico pelo próprio instituto.

O levantamento registrou ainda que as candidaturas ao Senado analisadas somaram 49,9 milhões de interações no período, enquanto Carlos Viana sozinho respondeu por parcela expressiva desse volume.

Além da presença digital, Viana procura apresentar como marca de sua trajetória a atuação em temas de interesse direto da população, especialmente a defesa dos aposentados, investimentos e questões relacionadas ao desenvolvimento de Minas Gerais.


Senador Carlos Viana disputa a reeleição ao Senado

Com a eleição se aproximando, a disputa pelas duas vagas mineiras no Senado permanece aberta e marcada por diferentes levantamentos de intenção de voto. Nesse cenário, Viana aparece em alguns levantamentos em primeiro lugar e em outros tecnicamente empatado com os dois principais candidatos. Contudo, Viana aposta na exposição obtida durante a CPMI do INSS e no trabalho desenvolvido ao longo do mandato como elementos centrais de sua campanha que possa ser reeleito no próximo dia 4 de outubro.



Locais de votação em Barbacena:

- 23ª Zona Eleitoral, Escola Municipal Padre Sinfrônio de Castro;
- 23ª Zona Eleitoral, Escola Municipal Monsenhor Lopes (Senhora das Dores);
- 23ª Zona Eleitoral, Escola Estadual Amilcar Savassi;
- 23ª Zona Eleitoral, Salão Comunitário da Capela de Santo Expedito;
- 23ª Zona Eleitoral, Escola Estadual Henrique Diniz;
- 23ª Zona Eleitoral, Escola Estadual São Miguel;
- 23ª Zona Eleitoral, Escola Estadual de Ensino Fundamental e Médio - EFAFEM;
- 23ª Zona Eleitoral, Escola Municipal Camilo Gomes de Araújo (Pinheiro Grosso);
- 23ª Zona Eleitoral, Salão São Caetano;
- 23ª Zona Eleitoral, CAIC;
- 23ª Zona Eleitoral, Salão da Capela de Santa Margarida Maria Alacoque (Margaridas);
- 23ª Zona Eleitoral, Salão da Igreja Nossa Senhora das Graças (Bananal);
- 23ª Zona Eleitoral, SEMAS - Secretaria Municipal de Assistência Social;
- 23ª Zona Eleitoral, Escola Municipal José Moreira dos Santos;
- 23ª Zona Eleitoral, Salão da Igreja São Vicente (José Luiz);
- 23ª Zona Eleitoral, Escola Municipal Coronel José Máximo (Pombal);
23ª Zona Eleitoral, Escola Municipal Crispim de Paula Nésio (Costas);
- 23ª Zona Eleitoral, Hospital Universitário Doutor Augustinho Paolucci;
- 23ª Zona Eleitoral, IF Sudeste de Minas (Anexo);
- 23ª Zona Eleitoral, Salão da Igreja Santa Luiza de Marillac;
- 23ª Zona Eleitoral, Escola Municipal José Felipe Sad;
- 23ª Zona Eleitoral, Escola Municipal Alberto Correa;
- 23ª Zona Eleitoral, Escola Municipal Sebastião Francisco do Vale;
- 23ª Zona Eleitoral, Salão Comunitário da Igreja da Penha;
- 23ª Zona Eleitoral, Escola Municipal Jovelino Jacinto Furtado (Faria);
- 23ª Zona Eleitoral, SESI - Av. Pereira Teixeira;
- 23ª Zona Eleitoral, UBS - Santa Efigênia;
- 23ª Zona Eleitoral, Centro de Educação Infantil Oswaldo Furtado;
- 23ª Zona Eleitoral, Escola Estadual Doutor Alberto Vieira Pereira;
- 23ª Zona Eleitoral, Escola Municipal Tony Marcos de Andrade;
- 23ª Zona Eleitoral, Escola Municipal Oswaldo Fortini;
- 23ª Zona Eleitoral, Escola Municipal Inês Piacesi;
- 23ª Zona Eleitoral, Escola Municipal Visconde de Carandaí (Ponto Chic);
- 23ª Zona Eleitoral, Unidade Básica de Saúde - UBS (Padre Brito);
- 23ª Zona Eleitoral, Escola Estadual Professor Soares Ferreira;
- 23ª Zona Eleitoral, Escola Municipal José Benedito Câmpara (Palmital);
- 23ª Zona Eleitoral, Salão Comunitário Rosa Mística;
- 23ª Zona Eleitoral, Faculdade de Medicina de Barbacena;
- 23ª Zona Eleitoral, Escola Municipal Lions;
- 23ª Zona Eleitoral, Escola Municipal Professora Yayá Moreira;
- 23ª Zona Eleitoral, Escola Estadual Padre Mestre Corrêa;
- 23ª Zona Eleitoral, Escola Estadual Professor João Anastácio - Polivalente;
- 23ª Zona Eleitoral, Escola Municipal Crispim Bias Fortes (Torres);
- 23ª Zona Eleitoral, Salão Comunitário Rainha da Paz (Galego);
- 23ª Zona Eleitoral, Juizado Especial da Comarca de Barbacena;
- 23ª Zona Eleitoral, Escola Estadual Gabriela Ribeiro Andrada (Colônia Rodrigo Silva);
- 23ª Zona Eleitoral, Escola Estadual Doutor Teobaldo Tollendal;
- 23ª Zona Eleitoral, Salão da Igreja Divino Espírito Santo (Pedra);
- 23ª Zona Eleitoral, Escola Estadual Embaixador José Bonifácio;
- 23ª Zona Eleitoral, UNIPAC - Unidade Santa Tereza;
- 23ª Zona Eleitoral, Escola Estadual Deputado José Bonifácio Lafayete de Andrada (Correia de Almeida);
- 23ª Zona Eleitoral, Salão da Igreja São Domingos de Gusmão;
- 23ª Zona Eleitoral, Escola Municipal Doutor Martim Paolucci;
- 23ª Zona Eleitoral, Escola SESI SENAI Barbacena;
- 23ª Zona Eleitoral, Colégio Imaculada Conceição;
- 23ª Zona Eleitoral, Escola Estadual Adelaide Bias Fortes;
- 23ª Zona Eleitoral, Centro Catequético São Sebastião;
- 23ª Zona Eleitoral, Escola Municipal Higino José Ferreira (Correia de Almeida);
- 23ª Zona Eleitoral, Escola Estadual Bias Fortes.

Grupos de dança de Barbacena e Antônio Carlos conquistam premiações em festival

Representantes de Barbacena e Antônio Carlos se destacaram no festival Amadança, realizado em São João del-Rei. As equipes Mover é Arte e Cia Sol em Cena participaram da competição e conquistaram premiações em diferentes categorias.

De Antônio Carlos, a equipe Mover é Arte levou 10 trabalhos para o festival e foi premiada em todas as apresentações, com colocações entre o segundo e o terceiro lugar.

Já a Cia Sol em Cena, de Barbacena, participou com três coreografias e também conquistou resultados em todas as categorias disputadas. O solo feminino estilo livre infanto-juvenil "Entre Tons de Mim" ficou com o primeiro lugar.

Na categoria solo feminino contemporâneo adulto, "Dor Silenciosa" também conquistou a primeira colocação. Já o duo contemporâneo infantil "Olha aquela bola!" ficou em segundo lugar.

A Cia Sol em Cena também teve Isabella Marques indicada ao prêmio de Melhor Coreógrafa.



SALDO POSITIVO. Os números na cidade foram impulsionados pelo setor da Indústria e pelo Comércio

Barbacena registra melhor saldo de empregos do ano em agosto, com 84 novas vagas



Barbacena fechou o mês de agosto com saldo positivo na criação de empregos, de acordo com dados do Cadastro Geral de Empregados e Desempregados (Novo Caged), divulgados na última quarta-feira (29), pelo Ministério do Trabalho e Emprego (TEM). De acordo com a publicação, o oitavo mês do ano registrou 991 admissões contra 904 desligamentos, com um saldo de 84 empregos formais criados. Este foi o melhor resultado para um mês no ano, superando os números de janeiro, que apresentou saldo positivo de 71 vagas criadas. O resultado também interrompe uma série negativa, que vem desde o mês de abril.

Os números na cidade foram impulsionados pelo setor da Indústria e pelo Comércio, com 55 e 52 vagas criadas respectivamente. Já o setor da Construção foi o que apresentou o maior índice negativo, com menos 18 vagas no município.

Mesmo com o bom desempenho no mês de agosto, no acumulado de 2026, a cidade registra um saldo negativo de 171 vagas de emprego formais.

Circuito Geek abre inscrições para concurso de cosplay em Barbacena

Estão abertas as inscrições para o 1º Concurso de Cosplay Desfile do Circuito Geek, que será realizado em 12 de outubro, às 11h, no Parque de Exposições de Barbacena, durante a Virada Cultural.

A participação é gratuita e os candidatos serão avaliados por um corpo de jurados. Os três primeiros colocados receberão premiação em dinheiro.

Podem participar pessoas com 13 anos ou mais. Menores de idade precisam apresentar autorização dos pais ou responsáveis.

As inscrições devem ser realizadas pelo site do Circuito Geek. O regulamento também está disponível na plataforma, com as regras e critérios da competição.



Hospital Policlínica deixa de atender casos de pronto atendimento por demanda espontânea em Barbacena

O Hospital Policlínica, em Barbacena, deixará de realizar, a partir desta quinta-feira (1º de outubro), atendimentos de pronto atendimento por demanda espontânea. A mudança faz parte da reorganização da rede de assistência à saúde do município, que passa a contar com a integração da Unidade de Pronto Atendimento (UPA 24H).

A informação foi divulgada pelo próprio hospital. Com a alteração, o Imaip, responsável pelo Hospital Policlínica, concentrará suas atividades na assistência hospitalar especializada.

Entre os serviços mantidos estão as cirurgias eletivas, a Unidade de Cuidados Prolongados (UCP), a Unidade de Terapia Intensiva (UTI) e o Ambulatório de Especialidades. Os atendimentos nessas áreas seguirão sendo realizados para pacientes devidamente encaminhados.

Em comunicado, o Hospital Policlínica afirmou que mantém o compromisso com a qualidade, a segurança e a continuidade da assistência prestada à população. A instituição também informou que trabalha no desenvolvimento de novos projetos para ampliar e qualificar os serviços de saúde oferecidos no município.



TRIBUTO. A entidade de saúde consolida sua atuação como referência hospitalar regional

Hospital Ibiapaba CEBAMS completa 60 anos e recebe homenagem da Câmara de Barbacena

O Hospital Ibiapaba CEBAMS completou 60 anos de atuação e foi homenageado pela Câmara Municipal de Barbacena durante uma sessão solene realizada na sexta-feira (25).

Com atuação de referência regional nas áreas de Cardiologia e Oncologia, o hospital direciona mais de 80% dos atendimentos a pacientes do Sistema Único de Saúde (SUS).

Durante a solenidade, o médico anestesiologista Maurício José da Silva Junior recebeu o Título de Cidadão Benemérito. Aline Capilupe, da área de Relações Institucionais, foi homenageada com uma Moção de Aplausos em nome dos colaboradores da instituição.

O presidente da Câmara Municipal, Amarílio Augusto de Andrade, ressaltou a trajetória do Hospital Ibiapaba CEBAMS e sua contribuição para a assistência à saúde em Barbacena e nos municípios da região.

A instituição completa seis décadas de funcionamento, consolidando sua atuação como referência hospitalar regional.



Barbacena recebe 5ª edição da Mostra Cultural Rock do Bicho



A 5ª Mostra Cultural Rock do Bicho será realizada no dia 11 de outubro, das 15h às 22h, no espaço Tecer Cultural, na Rua Freire de Andrade, nº 43, no Centro de Barbacena.

A programação reúne diferentes manifestações artísticas, com apresentações musicais, poesia, literatura e pintura, além de brechó e feira de artesanato. O evento também tem proposta de valorização da produção cultural local.

A mostra terá ainda caráter beneficente, com arrecadação destinada ao abrigo Lar dos Au-Au. Os ingressos antecipados custam R$15, mais a doação de 1 quilo de ração. As doações serão destinadas aos animais resgatados e atendidos pela instituição.

Conservatório de Barbacena recebe músico Fábio Freitas para recital didático



O Conservatório Municipal de Barbacena promove no dia 15 de outubro, às 19h, mais uma edição do projeto "Além da Partitura". Desta vez, o público poderá acompanhar um recital didático apresentado pelo músico Fábio José Freitas, no auditório da instituição.

A atividade é aberta à comunidade e tem como proposta aproximar o público dos aspectos técnicos e artísticos da música, ampliando a compreensão sobre o processo de criação e interpretação musical.

Fábio Freitas iniciou os estudos musicais em 1999, nas bandas de música de Barbacena, sob orientação do capitão Geraldo Alberto de Alcântara. Desde 2005, integra a Banda de Música da Escola Preparatória de Cadetes do Ar (EPCAR) e, desde 2001, faz parte da Corporação Musical Correia de Almeida, onde atua como regente.

O músico também possui formação nas áreas de Música, Regência, Arranjo e Composição, além de experiência em festivais, cursos e apresentações.

O projeto "Além da Partitura" utiliza os recitais didáticos como forma de apresentar ao público aspectos que vão além da execução musical. A iniciativa busca estimular o aprendizado, a apreciação da música e o contato da comunidade com diferentes experiências no universo musical.

RELIGIOSIDADE. A comunidade convida moradores de Barbacena e região a participarem das celebrações

Comunidade Nossa Senhora Aparecida divulga programação da festa da padroeira em Barbacena

A Comunidade Nossa Senhora Aparecida, vinculada à Paróquia e Santuário de Nossa Senhora da Piedade, em Barbacena, divulgou a programação da festa em homenagem à padroeira. Com o tema "Na casa da Mãe, somos acolhidos e nos fazemos irmãos!", as celebrações serão realizadas entre os dias 3 e 12 de outubro, com novena, missas, procissão, barraquinhas e atividades comunitárias.

A programação da novena começa no dia 3 de outubro e segue até o dia 11. Durante o período, haverá a oração do terço e celebrações com a participação de diferentes grupos e comunidades.



A iniciativa também contará com momentos de confraternização entre os fiéis.

Além das atividades religiosas, a comunidade preparou uma programação social. Durante os dias de festa, funcionarão barraquinhas e será realizado um festival de tortas. A renda obtida será destinada às ações da própria comunidade.

Solenidade de Nossa Senhora Aparecida

O encerramento será realizado no dia 12 de outubro, data dedicada a Nossa Senhora Aparecida. A programação terá início às 8h, com uma procissão motorizada com a imagem da santa, saindo do Santuário de Nossa Senhora da Piedade em direção à Igreja de Nossa Senhora Aparecida.

Ao longo do dia, estão previstas Missa Solene às 10h, Festival de Tortas às 12h e Missa com Coroação de Nossa Senhora às 19h.

Às 19h30, haverá ainda uma procissão com a imagem de Nossa Senhora Aparecida pelas ruas do bairro, acompanhada pelos fiéis. Ao final, será realizada a coroação da imagem e a consagração a Nossa Senhora.

A comunidade convida moradores de Barbacena e região a participarem das celebrações e dos momentos de convivência ao longo da programação.

Estudantes de Fisioterapia do UNIPAC encerram Setembro Verde com ação de conscientização

Flávio Maluf, diretor da Clínica Escola Vera Tamm de Andrada, parabeniza acadêmicos pelo trabalho de conscientização sobre a doação de órgãos

Os estudantes do curso de Fisioterapia do UNIPAC Barbacena encerraram as ações da Campanha Setembro Verde, dedicada à conscientização sobre a importância da doação de órgãos. Ao longo do mês, os acadêmicos participaram de momentos de estudo, troca de experiências, reuniões e atividades voltadas à disseminação de informações para a comunidade.

A última ação foi realizada com os pacientes do Estágio Supervisionado de Fisioterapia em Órtese e Prótese, na Clínica Escola Vera Tamm de Andrada. Os estudantes compartilharam informações e conversaram com os pacientes sobre a importância da doação de órgãos, ampliando o alcance da campanha para além do ambiente acadêmico.

O diretor da Clínica Escola Vera Tamm de Andrada, Flávio Maluf, destacou a participação dos estudantes e parabenizou o grupo pelo trabalho desenvolvido durante a campanha.

"Quero parabenizar nossos estudantes pelo comprometimento e pela responsabilidade demonstrados ao longo do Setembro Verde. Levar informação para os pacientes e para a sociedade também faz parte da formação de um profissional da saúde. São iniciativas como essa que aproximam o conhecimento acadêmico da comunidade e fortalecem uma formação cada vez mais humana e consciente", afirmou Flávio Maluf.

Participaram do grupo do Estágio Supervisionado de Fisioterapia em Órtese e Prótese os acadêmicos Ana Luiza Moreira, Fernando Coelho, Giovana Moreira, Paula Nascimento, Rafaela Bastos, Rodrigo Nascimento, Thais Silva e Vanessa Moraes.

A atividade marcou o encerramento das ações do Setembro Verde no curso, reforçando o papel da formação em Fisioterapia também na orientação, no acolhimento e na promoção de informação em saúde.



Flávio Maluf, diretor da Clínica-Escola Vera Tamm de Andrada

COMPROMETIMENTO. A participação no congresso representa um destaque para a produção científica desenvolvida pelos acadêmicos e professores

Acadêmico de Fisioterapia do UNIPAC Barbacena recebe Menção Honrosa em congresso mineiro

O acadêmico Marcos Rian das Mercês, do curso de Fisioterapia do UNIPAC Barbacena, participou do IV Congresso Mineiro de Estudantes e Fisioterapeutas, onde apresentou um trabalho científico voltado ao tratamento de pacientes com Doença de Parkinson. A pesquisa recebeu Menção Honrosa durante o evento.

Intitulado "Efeitos da Estimulação Elétrica Transcraniana por Corrente Contínua Associada à Fisioterapia na Redução do Tremor em Paciente com Doença de Parkinson: relato de caso", o trabalho aborda a utilização da estimulação elétrica transcraniana por corrente contínua associada à fisioterapia como estratégia para a redução do tremor em pacientes com Parkinson.



Marcos Rian das Mercês, acadêmico do curso de Fisioterapia do UNIPAC Barbacena

A pesquisa é de autoria de Marcos Rian das Mercês, Karine Vitória Sandi Diogo, Patrícia Maria de Melo e Laila Cristina Moreira Damázio. O reconhecimento no congresso representa um destaque para a produção científica desenvolvida pelos acadêmicos e professores do curso de Fisioterapia do UNIPAC Barbacena.

A participação em eventos científicos também contribui para aproximar os estudantes da pesquisa e das discussões atuais da área da saúde, ampliando as experiências acadêmicas e fortalecendo a formação profissional.

A conquista contou com o incentivo da professora Laila Damázio, que atua na orientação e condução de pesquisas, além do apoio da diretora acadêmica do UNIPAC Barbacena, professora Sarah Russo, e da instituição, que estimula a participação dos acadêmicos em eventos científicos e atividades de formação.

Jornal Cultural "Travessia" abre chamada para novos talentos da comunidade acadêmica da FAME

O Programa de Valorização da Memória, Cultura e Arte (PVMCA) da Faculdade de Medicina de Barbacena (FAME) deu início a uma ação de caça-talentos para compor as próximas edições do Jornal Cultural Travessia. A iniciativa, que chega à sua 7ª edição, busca valorizar e dar visibilidade às expressões artísticas de alunos, professores e funcionários da instituição.

A chamada contempla diversas linguagens e habilidades artísticas, tais como: ilustração, desenho e pintura; literatura (incluindo contos, crônicas e poesias); música (canto ou execução de instrumentos); Dança; e Fotografia.

Os interessados em compartilhar sua trajetória ou apresentar suas produções artísticas para integrar o informativo devem procurar a coordenadora do jornal, Mara Marugeiro, no Casarão da FAME, até o dia 08 de outubro para receber as orientações necessárias.

Com a proposta de fortalecer o compromisso com a cultura e a educação, o Travessia busca reforçar os laços da comunidade acadêmica e registrar a pluralidade de talentos da faculdade.



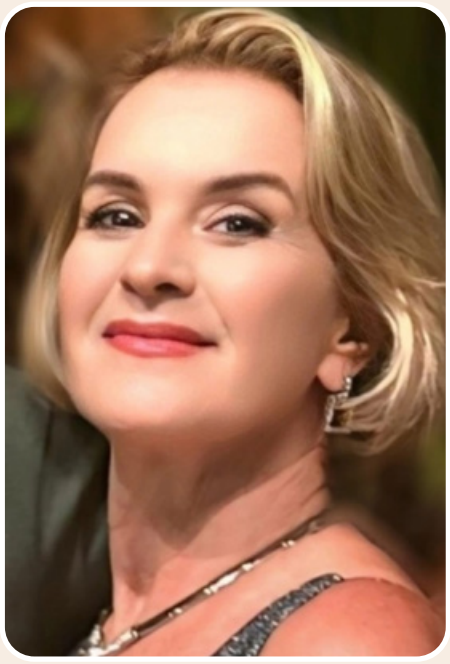

Débora Marcier

Kymera Internacional conclui 9º SICSolidário com revitalização do Lar das Velhinhas



















A solidariedade e o compromisso social marcaram a conclusão do 9º SICSolidário da Kymera Internacional, iniciativa que promoveu melhorias significativas no Lar das Velhinhas, em Barbacena.

Ao longo de dois meses de trabalho, a instituição passou por uma ampla revitalização, contemplando reformas nos banheiros, melhorias na sala e na área externa. A pintura, realizada na etapa final do projeto, encerrou um ciclo de dedicação e envolvimento dos profissionais da empresa em benefício das residentes.

A ação contou com a participação do diretor-geral, Thiago Barros, dos diretores Jardel e Moreira, da gerente de Recursos Humanos, Veridiana Marques, além de colaboradores e estagiários da Kymera Internacional, que se mobilizaram para contribuir com a transformação dos espaços.

O projeto reforça o compromisso da empresa com a responsabilidade social e com iniciativas que promovem o bem-estar da comunidade.

Mais do que renovar ambientes, o 9º SICSolidário deixa como legado a união de esforços, o cuidado e a valorização de um espaço que acolhe tantas histórias de vida.



Idinando Borges

UPA Doutor Mauro Borgo







A inauguração da UPA 24h Dr. Mauro Borgo em 2026 marca uma reorganização estratégica na Rede de Urgência e Emergência de Barbacena e da Macrorregião Centro-Sul. A unidade foi planejada para preencher o vazio assistencial entre a Atenção Primária e a assistência hospitalar.

Divisão de Papéis na Rede de Saúde

Para garantir a eficiência do sistema, cada componente atua em um nível de complexidade:

- **UBS** (Unidade Básica de Saúde): porta de entrada do cidadão. Foca em prevenção, exames de rotina, vacinação, pré-natal e acompanhamento de doenças crônicas;
- **UPA 24h:** atende urgências de complexidade intermediária. Realiza diagnósticos iniciais, estabilização de quadros agudos e observação clínica;
- **Hospital:** destinado estritamente a casos de alta complexidade, cirurgias, internações e terapia intensiva (UTI);
- **SAMU 192:** responsável pelo transporte de urgência e regulação dos pacientes.

Histórico e Gestão

Aproveitamento de estrutura: o projeto resgata um prédio planejado entre 2012 e 2013 que funcionava como Centro de Especialidades desde 2014.

Decisão estratégica: a conversão em UPA foi coordenada pelo prefeito Carlos Du e pelo secretário de Saúde, Gustavo Ferreira, baseada em estudos técnicos de modelos de pronto atendimento bem-sucedidos.

Impacto regional: como a primeira UPA de Barbacena, o equipamento serve como referência estratégica para o atendimento de urgência na Macrorregião Centro-Sul de Minas Gerais.

Estrutura e Desafios

A nova unidade conta com leitos de observação, equipamentos de estabilização e uma estrutura exclusiva para atendimento pediátrico. O principal objetivo da gestão agora é consolidar a operação integrada por meio de protocolos de classificação de risco e comunicação eficiente entre os serviços, reduzindo o tempo de espera e evitando a sobrecarga dos hospitais locais.

Colaboração: Gustavo Ferreira, Secretário Municipal de Saúde de Barbacena

1 – Secretário de Saúde, Gustavo Ferreira
2 – Sala de Estabilização
3 – Consultórios de Pediatria

PÓS GRADUAÇÃO

UNIPAC
CENTRO UNIVERSITÁRIO PRESIDENTE ANTÔNIO CARLOS

Egressos do UNIPAC têm 20% de desconto.

MATRICULE-SE JÁ!

(32) 3339-3994
pos.unipac.br



#ENCONTRO DE EGRESSOS FAME



Eric



Fred Heidenreich estreou idade na semana passada. Reitero felicidades e tudo de bom ao amigo!



Dr. Fabio Andrada e Dr. Marco Aurélio Carvalho, anfitriões, sábado passado, no Encontro de Egressos da FAME edição 2026



Mesa Diretora do Encontro de Egressos



Panorâmica do auditório da FAME durante o Encontro de Egressos FAME 2026



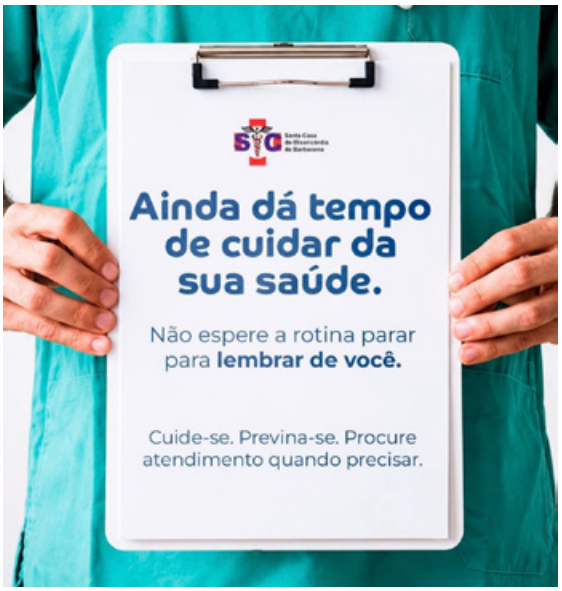

Santa Saúde: eu uso e recomendo!







Revista Tem!

Informação com credibilidade!

barbacenatem.com.br/revistatem





Helena Antipoff e o espírito modernizador de Minas

Ela nasceu na Rússia dos Czares, desenvolveu uma carreira brilhante como educadora e estudiosa dos limites e potencialidades do aprendizado infantil, foi perseguida pela estupidez do regime bolchevique e pelos ressentimentos da *intelligentsia* comunista. Mesmo assim, Helena Antipoff (1892–1974) construiu uma trajetória invejável. Ainda muito jovem, estudou Ciências na Sorbonne, em Paris, onde entrou em contato com os estudos de Psicologia de Pierre Janet e Henri Bergson e estagiou no Laboratório Binet-Simon, sob a orientação de Théodore Simon.

Entre 1912 e 1916, aprofundou sua formação em Genebra, no Instituto Jean-Jacques Rousseau, sob a orientação de Édouard Claparède, especializando-se em Psicologia Educacional e pesquisando a relação entre inteligência e aprendizagem.

Em 1917, retornou à Rússia, onde atuou como psicóloga junto a crianças afetadas pela guerra. A partir de 1921, participou de pesquisas sobre o desenvolvimento mental infantil em Petrogrado, mas suas conclusões foram criticadas pelo regime soviético, levando-a ao afastamento dos círculos acadêmicos e, posteriormente, à saída da União Soviética, em 1924. Após um período em Berlim, voltou a Genebra, onde retomou a colaboração com Claparède e passou a lecionar Psicologia. Vivendo em uma Europa destroçada pela guerra e expulsa de seu país, Antipoff deixou tudo para trás e veio viver uma nova revolução em Minas Gerais.



A professora russa Helena Antipoff, uma das responsáveis pela grande reforma na educação pública promovida pelo Presidente Antônio Carlos

A convite de Francisco Campos, secretário de Antônio Carlos Ribeiro de Andrada, ela veio atuar na reestruturação educacional proposta por Andrada. Sua formação em Psicologia encontrou, em Minas, um espaço institucional onde poderia ser aplicada à educação. Ela assumiu a coordenação do Laboratório de Psicologia da Escola de Aperfeiçoamento e passou a desenvolver estudos sobre o desenvolvimento infantil e a aprendizagem.

Assim, a trajetória de Antipoff não surgiu isoladamente. Ela foi possível porque Minas Gerais havia criado, sob o governo de Antônio Carlos, um projeto educacional aberto às novas ideias. Francisco Campos foi o grande formulador e executor da reforma; Antipoff tornou-se uma de suas figuras científicas mais importantes; mas, acima deles, estava uma decisão política: a de fazer da educação um instrumento de modernização do Estado e, se possível, do país.

Jornal do Estudante

"Um diário da Peste"

Prof. José Augusto

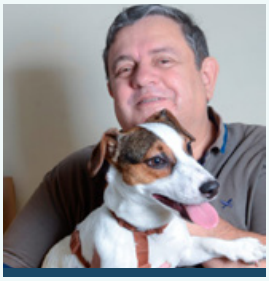

Fatos e Fotos



A Câmara homenageou os 60 anos do Hospital Ibiapaba e concedeu o título de cidadão benemérito ao diretor da instituição Maurício José da Silva Júnior na foto recebendo a condecoração das mãos do edil Amarílio Andrade e do Secretário de Saúde Gustavo Ferreira.



Sucesso a tradicional confraternização anual da FAME, UNIPAC, Santa Casa, Rádios 93.3 FM e Correio da Serra. Na foto, o reitor Fabio Andrada, Eunice Almeida e Débora Marcier.



Idealizado pela advogada Tatiane Costa o projeto "Advocacia Feminina em Pauta" reuniu profissionais de diferentes profissões, proporcionando grandes trocas de experiências.



Com pesar, registramos o falecimento do amigo Cláudio Augusto Esteves Ribeiro. Ele era servidor do SAS. Descanse em paz!

Exames completos e especialistas à sua disposição!
O Santa Saúde oferece diversos exames e consultas com profissionais especializados em diversas áreas.

Faça o seu Santa Saúde Santa Casa hoje mesmo!



SANTA SAÚDE
SANTA CASA

Tel.: (32) **3339-2446**

WhatsApp: (32) **99110-2736**

E-mail: santasaude@santacasabarbacena.com.br

CONTRAVENÇÃO. A ocorrência começou após a PM receber denúncias de que o veículo estaria trafegando em zigue-zague pelas vias públicas

Homem é preso após conduzir trator embriagado e sem habilitação em Dores de Campos

Um homem foi preso pela Polícia Militar após ser flagrado conduzindo um trator sob efeito de álcool e sem possuir Carteira Nacional de Habilitação (CNH), em Dores de Campos, a cerca de 38 quilômetros de Barbacena.

A ocorrência começou após a PM receber denúncias de que o veículo estaria trafegando em zigue-zague pelas vias públicas. Durante a tentativa de abordagem, o condutor teria desobedecido à ordem de parada, direcionado o trator contra a viatura e fugido.



Os militares conseguiram interceptá-lo no bairro Paloma após utilizarem munição de menor potencial ofensivo. Segundo a PM, o homem apresentava sinais visíveis de embriaguez, mas se recusou a realizar o teste do etilômetro.

Durante a consulta aos sistemas, os policiais também constataram que ele não possuía CNH. O suspeito sofreu ferimentos leves durante a contenção, recebeu atendimento médico e, posteriormente, foi encaminhado à delegacia.

De acordo com a PM, ele deverá responder por embriaguez ao volante, direção perigosa, desobediência e ameaça.

Fonte: Portal Dores de Campos

Homem condenado por estupro de criança é localizado usando nome falso

A Polícia Civil (PC) prendeu, em Conselheiro Lafaiete, a cerca de 75 Km de Barbacena, um homem condenado a 20 anos de prisão pelo estupro de uma criança de cinco anos, ocorrido em 2022, na cidade de Congonhas.

A prisão foi realizada pela equipe da Delegacia de Polícia Civil de Congonhas, que recebeu informações sobre o possível esconderijo do condenado. Após diligências e trabalho de inteligência, os investigadores conseguiram rastrear e localizar o homem no bairro São Dimas, em Conselheiro Lafaiete. Ainda de acordo com a PC, ele utilizava um nome falso para tentar ocultar sua identidade.

Durante a ação, os policiais também apreenderam um aparelho celular e um notebook. Os equipamentos serão submetidos a análise para verificar se há informações relacionadas a possíveis outros crimes.

Após a prisão, o condenado foi encaminhado à Justiça para o cumprimento da pena de 20 anos. A Polícia Civil destacou que a ação foi resultado do trabalho de investigação e inteligência realizado para localizar o foragido.

Polícia procura suspeito de ferir cão com golpe de faca em São João del-Rei

A Polícia Militar procura um homem suspeito de ferir um cão da raça Pitbull com um golpe de faca, em São João del-Rei. O animal foi encontrado com um ferimento nas costas nesta segunda-feira (28).

Após ser acionada, a PM foi até o local e confirmou a lesão depois de receber autorização dos moradores. Os militares realizaram buscas pelo suspeito e procuraram também pela faca que teria sido utilizada na agressão.

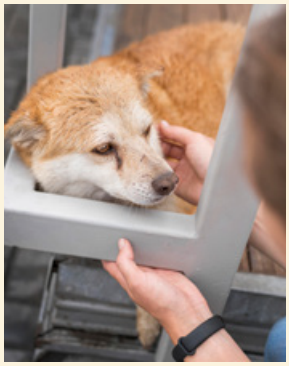

Durante a ocorrência, a polícia acionou o setor de Zoonoses do município para providenciar o recolhimento e o atendimento veterinário do animal. O suspeito não foi localizado durante as diligências.

Segundo o setor de Zoonoses, o cão recebeu atendimento e passa bem. O animal não foi devolvido ao homem apontado como responsável pela agressão. A previsão é que ele seja castrado e posteriormente encaminhado para adoção.

O caso foi encaminhado à Polícia Judiciária, que ficará responsável pela apuração da ocorrência.

PM apreende maconha, haxixe e alucinógenos em Barbacena

A Polícia Militar (PM) apreendeu drogas e prendeu um homem de 34 anos durante uma abordagem realizada na noite desta quarta-feira (30), no bairro Santa Cecília, em Barbacena. Segundo a PM, três pessoas estavam próximas a um Fiat Argo quando perceberam a chegada da viatura e tentaram fugir em direções diferentes. Os suspeitos foram abordados e, durante a busca, foram encontradas porções de haxixe com um homem de 28 anos, que afirmou serem para consumo próprio, e recipientes contendo maconha, haxixe e substâncias alucinógenas com o outro suspeito.

Ainda de acordo com a polícia, as drogas estavam embaladas e identificadas com nomes de possíveis destinatários. Durante as diligências, os militares também realizaram buscas na residência de um dos envolvidos e encontraram um pequeno tablete e um cigarro artesanal de maconha. O homem de 34 anos foi preso em flagrante por tráfico de drogas, enquanto os outros dois envolvidos foram conduzidos para registro de ocorrência por uso e consumo de entorpecentes. As drogas e os celulares apreendidos foram encaminhados à Delegacia de Polícia Civil.



UNIPAC

Um dos principais Centros Universitários do país

Há mais de seis décadas, o Grupo Educacional FUPAC UNIPAC vem construindo uma história pautada pela qualidade acadêmica, pela inovação e pelo compromisso com a formação de profissionais capazes de transformar realidades.

5

MEC

SELO DE QUALIDADE DE ENSINO COM CONCEITO MÁXIMO OBTIDO NAS AVALIAÇÕES DO MEC, ESCALA DE 1 A 5.

unipac.br

FUPAC·UNIPAC

GRUPO EDUCACIONAL

