EDITORIAL - A primavera chegou, e com ela um novo ciclo para a natureza e para a economia - **Página 2**

Correio da Serra

BARBACENA, 25/09/2026 I WWW.JORNALCORREIODASERRA.COM.BR I 72 ANOS I EDIÇÃO 1300 jcorreiodaserra jcorreiodaserra



Doorgal Andrada destaca mais de R$ 8 milhões destinados à segurança pública em Minas

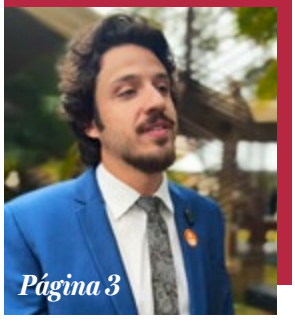

Página 3

Debates da Globo devem marcar último grande momento da campanha na TV

Confrontos entre candidatos à Presidência e ao Governo de Minas acontecem na semana decisiva antes do primeiro turno

A próxima semana deve marcar um dos momentos mais importantes da reta final das Eleições 2026. Com o encerramento do horário eleitoral gratuito no rádio e na televisão previsto para 1º de outubro, os debates promovidos pela TV Globo entram no centro das atenções e devem representar o último grande confronto televisivo entre os candidatos antes da votação de 4 de outubro.



Página 11

Alunos de Direito do UNIPAC visitam TJMG

DIVULGAÇÃO

Lafayette de Andrada destaca dez ações de seu mandato em publicação nas redes sociais

Lafayette de Andrada divulgou uma publicação reunindo dez ações que, segundo o parlamentar, representam parte de sua atuação durante o mandato relacionadas a diferentes áreas: energia, saúde, segurança pública, educação, direitos das mulheres, justiça e proteção às famílias.

Página 3

ESPORTE

Atleta surdo de Barbacena busca apoio para disputar Jogos Surdolímpicos 2027

Página 10

Hotel Senac Grogotó apresenta novo Menu Quatro Estações inspirado na Primavera

Página 8

FAME realiza Encontro de Egressos



Na Faculdade de Medicina de Barbacena (FAME), o Encontro de Egressos 2026 foi uma oportunidade de reunir diferentes gerações de médicos que, décadas atrás, compartilharam salas de aula, aprendizados, desafios e os primeiros passos de suas trajetórias profissionais.

Páginas 5, 6 e 7

Há dez dias das eleições, Lula é rejeitado por 51% dos eleitores, diz pesquisa



Página 4

Trezena de São Francisco de Assis segue com programação especial em Barbacena

Página 9

Confira os acontecimentos sociais e eventos na cidade e região


Débora Macier


Eric


Idinando


Prof. José Augusto

Confira nosso articulista


Edson Brandão

Editorial

A primavera chegou, e com ela um novo ciclo para a natureza e para a economia

A chegada da primavera, em 22 de setembro, marca muito mais do que a mudança de uma estação no calendário. É um período associado à renovação, ao florescimento e à retomada de ciclos importantes da natureza. Depois dos meses mais secos e frios, a paisagem começa a ganhar novas cores, as flores aparecem com maior intensidade e o aumento das temperaturas modifica também a rotina das pessoas, dos animais e das atividades econômicas.

No campo, a primavera representa um período importante para a agricultura e para a pecuária. A combinação entre temperaturas mais elevadas, maior disponibilidade de água e aumento da luminosidade favorece o desenvolvimento de diversas culturas e das pastagens. É também uma época de planejamento para produtores, que precisam acompanhar as condições do clima para definir plantios, manejos e colheitas.

O setor de flores e plantas ornamentais também encontra na primavera um momento de maior destaque. Jardins, praças, casas e estabelecimentos comerciais passam a incorporar mais espécies floridas, enquanto floriculturas e produtores aproveitam a maior procura por plantas para decoração e paisagismo. A própria simbologia da estação ajuda a movimentar esse mercado: flores representam renovação, beleza, celebração e novos começos.

Mas a primavera de hoje também traz uma preocupação que não pode ser ignorada: as mudanças climáticas. A percepção de que as estações estão diferentes não é apenas uma questão de sensação. Alterações nos padrões de temperatura e precipitação podem interferir diretamente na agricultura, na disponibilidade de água, na ocorrência de eventos extremos e nos ciclos naturais de plantas e animais.

Para o comércio, essas transformações também representam desafios e oportunidades. A mudança de estação costuma estimular segmentos ligados à jardinagem, paisagismo, moda, alimentação, turismo e atividades ao ar livre. Ao mesmo tempo, períodos de calor mais intenso, chuvas irregulares ou eventos extremos podem afetar a produção, o transporte e os preços de determinados produtos.

A primavera, portanto, chega como um convite para observar aquilo que muitas vezes passa despercebido. O florescimento de uma árvore, o surgimento de novas plantas e a mudança na paisagem revelam a capacidade de renovação da natureza. Porém, também lembram que esse equilíbrio depende das condições ambientais e das escolhas feitas pela sociedade.

Mais do que uma estação marcada pelas flores, a primavera representa um novo ciclo. E talvez seja justamente essa ideia de renovação que faça dela uma oportunidade para repensarmos nossa relação com o meio ambiente, valorizando a natureza não apenas pela sua beleza, mas também pela importância que ela tem para a economia, para a qualidade de vida e para o futuro das próximas gerações.

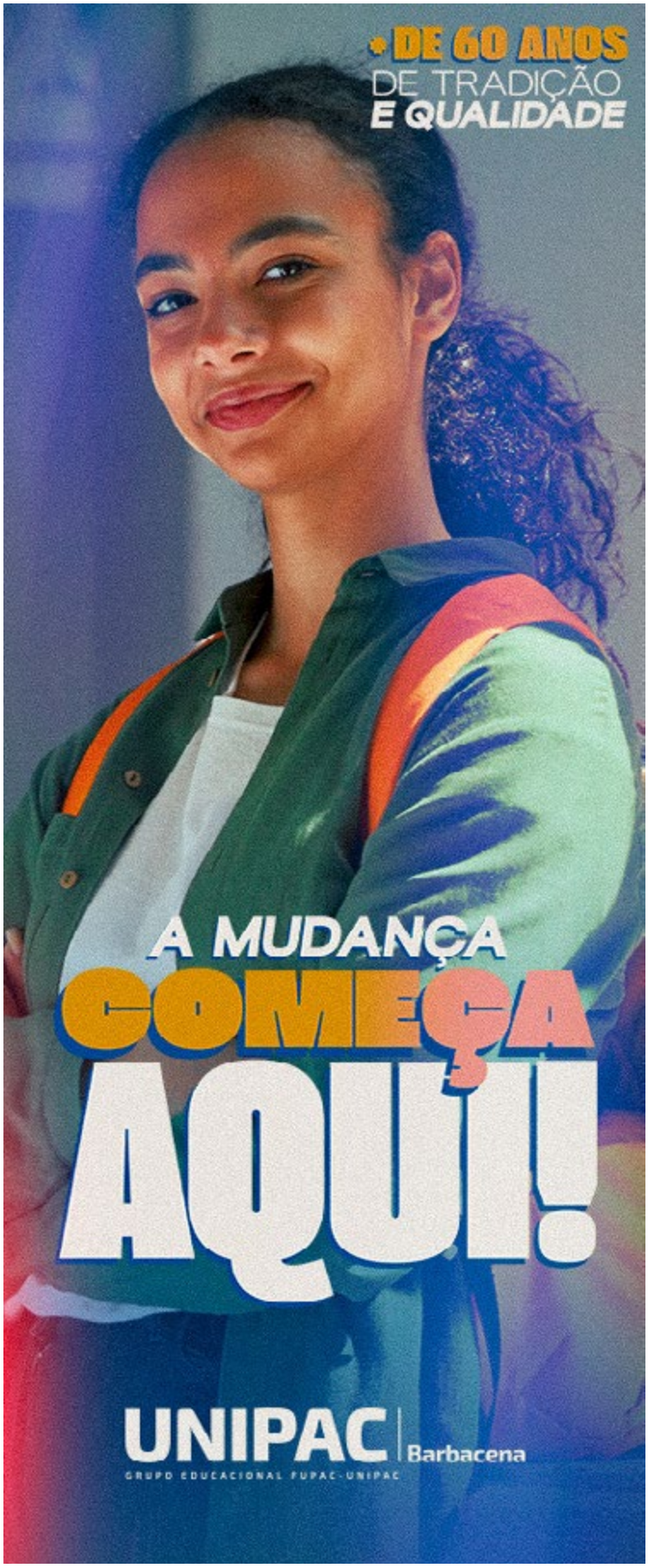

EXPEDIENTE

Fundado em 1954 pelo Líder
José Bonifácio Lafayette de Andrada

Associação Jornalística e Cultural Correio da Serra
CNPJ: 25.290.656/0001-17
Logística e Comercialização: (32) 3332-7373

Rua Antônio Carlos, 25 - São José - Barbacena - MG - CEP: 36.205-008 - Tel.: (32) 3332-7373 - www.jornalcorreiodaserra.com.br

Diretor Responsável: Deputado Lafayette de Andrada
Editor: Gilmar Serafim
Editoração Gráfica: Renato Vidal Júnior
Colaboração: JORNALISMO 93 FM, PORTAL BARBACENATEM
Revisão: Lucas Di Capri

1954
Sete décadas de informação e cidadania
★★★★★★★

DIVULGAÇÃO. A lista contempla propostas relacionadas a diferentes áreas, como energia, saúde, segurança pública, educação, direitos das mulheres, justiça e proteção às famílias

Lafayette de Andrada destaca dez ações de seu mandato em publicação nas redes sociais

O deputado federal Lafayette de Andrada divulgou uma publicação reunindo dez ações que, segundo o parlamentar, representam parte de sua atuação durante o mandato na Câmara dos Deputados. A lista contempla propostas relacionadas a diferentes áreas, como energia, saúde, segurança pública, educação, direitos das mulheres, justiça e proteção às famílias.

Entre os destaques está a atuação de Lafayette como relator do projeto que estabeleceu o marco legal da geração distribuída de energia elétrica, posteriormente convertido na Lei nº 14.300/2022. A proposta regulamentou a micro e a minigeração distribuída no país. A atuação de Lafayette no tema também continua em outras matérias relacionadas ao setor elétrico. Em 2026, por exemplo, ele apresentou substitutivo ao PL 671/2024, que trata da participação de distribuidoras de energia em atividades de micro e minigeração distribuída.

Na área da saúde, a publicação apresenta duas propostas. Uma delas trata da criação de uma política nacional de proteção dos direitos das pessoas que vivem com tremor essencial. Outra propõe que planos de saúde ofereçam produtos com cobertura diferenciada para o tratamento do câncer.

A lista também inclui uma proposta relacionada às apostas on-line. De acordo com a publicação, o projeto busca proibir publicidade, patrocínio e promoção comercial de bets e jogos on-line, tendo como foco a proteção das famílias.

Outro eixo destacado é a segurança pública. Lafayette apresenta um projeto que propõe uma nova fonte de financiamento para o Fundo Nacional de Segurança Pública. A educação também aparece entre as prioridades citadas, com propostas voltadas à infraestrutura das escolas e à utilização do FGTS para despesas educacionais previstas em projeto.



Lafayette de Andrada, deputado federal

Entre as ações relacionadas aos direitos das mulheres, o parlamentar destaca uma proposta que busca garantir às gestantes um prazo mínimo de seis meses após o parto para concluir o processo de habilitação para a Carteira Nacional de Habilitação (CNH).

A atuação voltada aos municípios também aparece na relação. Lafayette é coautor de uma proposta relacionada à proteção dos recursos destinados às cidades que registraram queda populacional. O texto integra discussões sobre a distribuição de recursos do Fundo de Participação dos Municípios (FPM).

Na área da Justiça, outro projeto citado propõe ampliar de 40 para 60 o número de salários mínimos utilizado como limite das causas atendidas pelos Juizados Especiais Cíveis.

Doorgal Andrada destaca mais de R$ 8 milhões destinados à segurança pública em Minas

O deputado estadual Doorgal Andrada destaca investimentos de mais de R$ 8 milhões destinados diretamente à segurança pública em municípios mineiros ao longo de seu mandato. Segundo o parlamentar, os recursos foram direcionados à aquisição de viaturas, equipamentos e materiais utilizados pelas forças de segurança, além de ações e projetos específicos voltados ao fortalecimento da estrutura policial.

De acordo com o balanço divulgado pelo deputado, 25 municípios foram beneficiados, com a destinação de 43 viaturas e motocicletas e 52 armamentos. Entre as aplicações dos recursos estão a aquisição de viaturas, materiais permanentes, equipamentos de proteção, reformas e manutenção predial e aquisição de armamentos.



Para Doorgal Andrada a destinação de recursos para viaturas, equipamentos e infraestrutura representa uma forma de apoiar diretamente os municípios

A atuação também inclui demandas apresentadas pelas próprias unidades de segurança dos municípios. Na Assembleia Legislativa de Minas Gerais, Doorgal Andrada tem participado de requerimentos relacionados à estrutura das forças policiais, incluindo solicitações de novas viaturas, armamentos, equipamentos e melhorias nas instalações. Em 2026, por exemplo, requerimentos da Comissão de Segurança Pública registraram demandas de diversos municípios por veículos, armamentos e equipamentos para a Polícia Militar.

Os investimentos fazem parte, segundo o parlamentar, de uma estratégia de fortalecimento da segurança pública por meio da melhoria das condições de trabalho dos agentes e da estrutura disponível para o atendimento à população. A modernização das forças de segurança também tem sido objeto de investimentos estaduais, com recursos provenientes de diferentes fontes e destinados a municípios de várias regiões de Minas.

Para Doorgal, a destinação de recursos para viaturas, equipamentos e infraestrutura representa uma forma de apoiar diretamente os municípios e ampliar a capacidade de atuação das forças de segurança. A proposta, segundo ele, é manter a busca por investimentos e novas iniciativas para atender às demandas apresentadas pelas cidades mineiras.

CORRIDA PRESIDENCIAL. Em relação à avaliação do presidente Lula à frente do Planalto, 48% consideram "ruim ou péssima"

Eleições 2026: Governo Lula é reprovado por 51%

Um levantamento PoderData, divulgado nesta quinta-feira (24), mostra que 51% dos eleitores brasileiros reprovam o trabalho do presidente Lula (PT) à frente do Executivo federal.

Outros 42% aprovam a gestão do petista. 8% se mostraram indecisos na pesquisa.



O presidente Lula tem 42% de aprovação de sua gestão

Aprovação de Lula

Reprovam: 51%
Aprovam: 42%
Indecisos: 8%

Em relação à avaliação do presidente Lula à frente do Planalto, 48% consideram "ruim ou péssima". O percentual de eleitores que classificam a administração como "ótima ou boa" é de 33%, enquanto os que não souberam responder somam 3%. Os dados revelam que o contingente que avalia o governo como "regular" alcança 16%.

A pesquisa PoderData entrevistou 3.000 eleitores, entre os dias 20 e 23 de setembro, por meio de entrevista por telefone. A margem de erro do levantamento é de 1,8 ponto percentual, para mais ou para menos, com intervalo de confiança de 95%. A pesquisa foi realizada com recursos do próprio instituto e está registrada no TSE (Tribunal Superior Eleitoral) sob o protocolo BR-01739/2026.

Estagiários de Fisioterapia do UNIPAC promovem ação sobre doação de órgãos na APAE

Estagiários do Grupo de Estágio Supervisionado de Fisioterapia em Órtese e Prótese do UNIPAC Barbacena realizaram uma ação de conscientização sobre a importância da doação de órgãos na APAE. A atividade teve como objetivo levar informação à comunidade e estimular a reflexão sobre um gesto que pode contribuir para transformar a vida de pessoas que aguardam por um transplante.

Durante a iniciativa, os estudantes compartilharam informações sobre a doação de órgãos e destacaram a importância da conscientização da sociedade. A proposta também reforçou o papel da educação em saúde na disseminação de informações e na formação de uma comunidade mais consciente e solidária.



Flávio Maluf, diretor da Clínica-Escola Vera Tamm de Andrada



Para Flávio Maluf, diretor da Clínica-Escola do Centro Universitário Presidente Antônio Carlos - UNIPAC Barbacena, iniciativas como essa demonstram a importância da participação dos estudantes em ações que ultrapassam o ambiente acadêmico.

"É muito importante ver nossos alunos levando conhecimento para a comunidade e utilizando aquilo que aprendem na universidade para promover conscientização e cuidado. A iniciativa demonstra responsabilidade, sensibilidade e compromisso com a sociedade. Parabenizo todos os estagiários envolvidos pela dedicação e pela forma como representaram a Fisioterapia nessa ação", destacou Flávio Maluf.

A atividade contou também com a presença e o apoio do professor Otávio Azevedo, que acompanhou a realização da ação.

Participaram da iniciativa os estagiários Ana Luiza Moreira, Fernando Coelho, Giovana Moreira, Paula Nascimento, Rafaela Bastos, Rodrigo Nascimento, Thais Silva e Vanessa Moraes.

SOLENIDADE. Encontro de Egressos 2026 reuniu profissionais de seis turmas, celebrando trajetórias construídas ao longo de 25 a 50 anos de formação

FAME reúne gerações de médicos em noite de reencontros, homenagens e celebração

Há encontros que ultrapassam a passagem do tempo. Na Faculdade de Medicina de Barbacena (FAME), o Encontro de Egressos 2026 foi uma oportunidade de reunir diferentes gerações de médicos que, décadas atrás, compartilharam salas de aula, aprendizados, desafios e os primeiros passos de suas trajetórias profissionais.







Realizado no dia 19 de setembro, o evento reuniu egressos de seis turmas, que celebram entre 25 e 50 anos de formação, além de professores, dirigentes e integrantes da comunidade acadêmica. Muitos dos participantes retornaram à Instituição depois de décadas, vindos de diferentes regiões do Brasil e também do exterior, para reencontrar antigos colegas, professores e reviver momentos que fazem parte de suas histórias.

A celebração também refletiu a dimensão da trajetória construída pela FAME ao longo de seus 55 anos de funcionamento. Nesse período, a Instituição já formou mais de 3.600 médicos, profissionais que hoje atuam em diferentes áreas e localidades, levando consigo parte da formação recebida em Barbacena.

Na abertura do encontro, o presidente da FUNJOBE, Dr. Fabio Borges de Andrada, destacou a satisfação em receber novamente aqueles que passaram pela Instituição.

"É uma satisfação muito grande fazer o evento dos egressos", afirmou. Para o presidente, acompanhar o caminho percorrido por diferentes gerações de médicos representa também reconhecer a contribuição da FAME para a formação de profissionais que construíram suas carreiras ao longo das últimas décadas.

O significado do reencontro também foi ressaltado pelo diretor da FAME, Dr. Marco Aurélio Bernardes de Carvalho, que vive essa história sob diferentes perspectivas: como egresso, professor e dirigente da Instituição.

Segundo ele, o Encontro de Egressos é realizado pela FAME há oito anos e representa não apenas uma oportunidade de reunir antigos alunos, mas também um momento de apresentar as transformações pelas quais a Faculdade passou ao longo de sua história.









FORAM HOMENAGEADAS AS SEGUINTES TURMAS:

- Turma 01 – 1971/1976: 50 anos de formação;
- Turma 06 – 1976/1981: 45 anos de formação;
- Turma 11 – 1981/1986: 40 anos de formação;
- Turma 16 – 1986/1991: 35 anos de formação;
- Turma 21 – 1991/1996: 30 anos de formação;
- Turma 26 – 1996/2001: 25 anos de formação.

Entre todas as celebrações, a Turma 01 viveu um momento especialmente marcante. Formada há 50 anos, a primeira turma celebrou o Jubileu de Ouro, uma marca que representa cinco décadas desde a conclusão da graduação.

A homenagem também alcançou colegas que fizeram parte daquela trajetória e posteriormente foram transferidos para outras instituições. Mesmo seguindo caminhos diferentes, eles permanecem ligados às memórias e à história construída pela turma.

O TEMPO PASSA, A HISTÓRIA PERMANECE

Ao longo de cinco décadas e meia, a FAME acompanhou profundas transformações na medicina, na sociedade e na própria formação dos profissionais de saúde. As tecnologias mudaram, os métodos de ensino evoluíram e novas gerações chegaram às salas de aula.

Algumas coisas, porém, permanecem.

O vínculo entre quem ensinou e quem aprendeu, as amizades construídas durante a graduação, as lembranças dos primeiros desafios e o sentimento de pertencimento à Instituição continuam presentes mesmo depois de 25, 30, 40 ou 50 anos.

O Encontro de Egressos 2026 mostrou justamente essa dimensão da formação médica. Mais do que celebrar datas, a iniciativa permitiu que diferentes gerações olhassem para o caminho percorrido e reconhecessem a participação da FAME em suas histórias.

Para a Instituição, receber novamente esses profissionais também significa reencontrar parte de sua própria história. Cada egresso carrega consigo uma trajetória única, construída em diferentes cidades, hospitais, especialidades e comunidades, mas que tem em comum um ponto de partida: a formação médica em Barbacena.

Em uma noite marcada por reencontros, homenagens e lembranças, a FAME celebrou o tempo passado sem deixar de olhar para o futuro. Afinal, uma instituição de ensino também se constrói pelas histórias daqueles que passaram por seus corredores e continuam, de diferentes maneiras, fazendo parte dela.

São gerações que mudaram, carreiras que se transformaram e caminhos que se multiplicaram, mas uma história que continua sendo construída.









PROFESSORES QUE AJUDARAM A CONSTRUIR GERAÇÕES

Se os egressos são parte fundamental da história da FAME, os professores ocupam um lugar especial nessa trajetória. Muitos acompanharam diferentes gerações durante os anos de formação e, décadas depois, tiveram a oportunidade de reencontrar antigos alunos já como médicos.

A programação reservou um momento especial para homenagear professores que fizeram parte dessa caminhada. O professor Dr. Renato Assunção Rodrigues da Silva Maciel, impossibilitado de participar presencialmente, enviou uma mensagem em vídeo especialmente aos egressos.

Também participaram das homenagens os professores Dr. Sebastião Vidigal, Dr. Luiz Mauro Andrade da Fonseca, Dr. Osmar de Araújo Bello e Dr. Márcio Alberto Cardoso.

Com 44 anos de atuação na Instituição, Dr. Márcio Alberto Cardoso destacou a emoção de ser lembrado pelos próprios ex-alunos e participar de uma celebração que permite observar os resultados de uma trajetória dedicada à formação médica.

"Mais importante do que revê-los e reencontrá-los é ter a oportunidade de perceber que a Faculdade de Medicina de Barbacena, ao longo dos seus 55 anos de existência, vem produzindo excelentes profissionais da área médica", afirmou.

A fala traduz um dos principais significados do encontro: reencontrar não apenas antigos alunos, mas também os frutos de uma história construída dentro da sala de aula e que continuou muito além dela.

Medalha e Certificado Cientista José Bonifácio reconhecem diferentes gerações

Um dos momentos mais simbólicos da programação foi a entrega da Medalha e do Certificado Cientista José Bonifácio, conduzida pelo presidente da FUNJOBE, Dr. Fábio Borges de Andrada, e pelo diretor da FAME, Dr. Marco Aurélio Bernardes de Carvalho.

A homenagem reconheceu egressos de seis gerações, celebrando 25, 30, 35, 40, 45 e 50 anos de formação. Cada turma representa um período diferente da história da FAME e, ao mesmo tempo, parte de uma mesma trajetória institucional.













"CUIDADORES DE MEMÓRIAS". A iniciativa pretende localizar pessoas e famílias que mantêm acervos históricos particulares e aproximá-las de pesquisadores e profissionais

Projeto do IHGB busca preservar fotos e documentos antigos de Barbacena e região

Fotografias, cartas, documentos, jornais e outros registros familiares guardados ao longo de décadas podem ajudar a preservar parte da história de Barbacena e de municípios da região. Com esse objetivo, o Instituto Histórico e Geográfico da Borda do Campo e Cercanias (IHGB) desenvolve o projeto "Cuidadores de Memória".

A iniciativa pretende localizar pessoas e famílias que mantêm acervos históricos particulares e aproximá-las de pesquisadores e profissionais ligados à preservação da memória e do patrimônio.

A proposta é identificar documentos e outros materiais que tenham relevância histórica e contribuir para que sejam preservados de maneira adequada. Para o próximo semestre, também está prevista uma oficina com orientações sobre técnicas de conservação.

O projeto ganhou repercussão estadual após ser apresentado em uma reportagem do jornal Estado de Minas, que destacou a importância dos acervos particulares para a preservação da memória regional.

Moradores de Barbacena e de cidades da região que possuem fotografias, documentos, jornais ou outros registros antigos podem contribuir com o projeto. Informações podem ser obtidas pelo e-mail arquivosprivados@gmail.com ou pelo WhatsApp (32) 99866-2190.



Trabalhadores da Caixa rejeitam proposta e mantêm greve nacional

Os empregados da Caixa Econômica Federal decidiram manter a greve nacional iniciada no dia 10 de setembro. A categoria rejeitou a proposta apresentada pela instituição durante uma assembleia virtual realizada na tarde desta segunda-feira (21).

Segundo a Comissão Executiva dos Empregados (CEE), mais de 90% das bases sindicais já haviam rejeitado a proposta. O comando nacional da greve deve definir os próximos passos do movimento nos próximos dias.

Entre as principais reivindicações dos trabalhadores está o Saúde Caixa, plano de assistência médica dos empregados, além de outros pontos do acordo específico que vêm sendo negociados desde junho.

A proposta recusada previa uma mudança, a partir de 2027, no limite de participação da Caixa no custeio do plano de saúde. O percentual passaria de 6,5% para 9% da folha de pagamento.

Com informações da Agência Brasil.



Hotel Senac Grogotó apresenta novo Menu Quatro Estações inspirado na Primavera



O Hotel Senac Grogotó, em Barbacena, apresenta o Menu Quatro Estações, elaborado especialmente para a Primavera. O cardápio estará disponível até 21 de dezembro e reúne pratos preparados com ingredientes que valorizam as características da estação.

Integrante do Sistema Fecomércio MG, Sesc e Senac, o hotel aposta em uma proposta gastronômica que combina diferentes cores, sabores e texturas. O chef Mauro César incorporou ao menu elementos associados à Primavera, como flores, ingredientes da estação e preparações mais leves.

Entre as entradas estão a Salada Harmonia, preparada com mesclun de folhas, uvas moscatéis, gorgonzola, presunto Parma e vinagrete de tangerina; o camarão VG hot crispy, acompanhado de molho de pimenta dedo-de-moça e alho; e o rosbife de filé-mignon com tomates assados, queijo curado e pesto de manjericão.

Os pratos principais incluem picolé suíno com risoto de abóbora e picles de chuchu; fettuccine com camarões VG e cogumelos frescos; cordeiro prensado com cuscuz de couve-flor, amêndoas e glacê de jabuticaba; além de arroz vermelho cremoso com tentáculos de polvo grelhado e coalhada seca.

Para finalizar, a sobremesa reúne compota de manga com especiarias, creme inglês de maracujá e crumble de queijo.

As reservas podem ser feitas pelo telefone (32) 3339-3130.

AÇÃO CIVIL PÚBLICA. A ação trata de problemas apontados na execução do contrato de concessão

TJMG recoloca Município de Barbacena como réu em ação sobre transporte coletivo

Foto: Vertentes das Gerais



O Município de Barbacena voltou a figurar como réu na Ação Civil Pública que discute problemas na prestação do transporte coletivo da cidade. A mudança ocorre após o Tribunal de Justiça de Minas Gerais (TJMG) analisar recurso do Ministério Público de Minas Gerais (MPMG) contra a decisão que havia colocado a Prefeitura no polo ativo da ação, ao lado do Ministério Público. Com a nova decisão, publicada na última sexta-feira (18), o município volta a responder judicialmente pelas questões relacionadas ao serviço, juntamente com a empresa Cidade das Rosas Transporte Coletivo Ltda.

A ação trata de problemas apontados na execução do contrato de concessão, incluindo condições da frota, registros de incêndios e acidentes relacionados a falhas mecânicas, alterações de linhas e questões de fiscalização. A Justiça também determinou que a concessionária apresente documentos financeiros e contábeis referentes aos últimos 24 meses, permita a fiscalização de suas operações e mantenha a prestação do serviço enquanto as discussões administrativas e judiciais estiverem em andamento. A empresa está sujeita a multa diária de R$ 1 mil em caso de descumprimento das determinações.

Segundo informações da Advocacia do Município, a decisão ainda cabe recurso.

Trezena de São Francisco de Assis segue com programação especial em Barbacena a partir desta sexta-feira

A Paróquia de São Francisco de Assis, em Barbacena, dá continuidade, nesta sexta-feira (25), à programação da Trezena e Festa em honra a São Francisco de Assis. Com o tema "Peregrinos de Esperança: 800 anos da Páscoa de S. Francisco", a programação reúne celebrações religiosas, momentos de oração, animação e participação de diferentes comunidades e grupos.

A programação teve início no dia 21 de setembro e segue até 4 de outubro, dia dedicado a São Francisco de Assis. A partir desta sexta-feira, os fiéis poderão acompanhar as celebrações sempre às 19h, com Santa Missa, ofertório dos paraninfos, trezena e movimento de barraquinha.

4 DE OUTUBRO DIA DE SÃO FRANCISCO DE ASSIS

O encerramento da programação será marcado pela celebração do dia de São Francisco de Assis. Às 15h, haverá Santa Missa com o Sacramento da Unção dos Enfermos, ofertório dos paraninfos e movimento de barraquinha. Participam como convidados especiais os Devotos de São Francisco, enfermos e idosos. A liturgia será da Equipe da Paróquia de Fátima e a animação ficará com o Grupo de Canto de São José.

Às 18h, será realizada a procissão com a imagem de São Francisco de Assis, saindo da igreja. Na sequência, às 19h, haverá Santa Missa, ofertório dos paraninfos, movimento de barraquinha e encerramento das festividades. Participam como convidados especiais os Devotos de São Francisco, comunidades de São Geraldo, São Francisco, Matriz de Fátima e Irmandade do Santíssimo.

A programação da Trezena convida a comunidade a participar das celebrações e dos momentos de convivência, reforçando a espiritualidade franciscana e a preparação para a festa de São Francisco de Assis.



SOLIDARIEDADE. Barbacenense precisa arrecadar recursos para a inscrição, que custa mais de R$ 9 mil, além de despesas com passagens e hospedagem

Atleta surdo de Barbacena busca apoio para disputar Jogos Surdolímpicos 2027

O atleta e jogador de xadrez Luiz Gustavo, natural de Barbacena, foi convocado para representar o Brasil no Jogos Surdolímpicos de inverno, 2027, que acontece na Áustria. Para conseguir participar do torneio, Luiz está promovendo uma campanha de arrecadação com a meta de atingir R$ 20 mil, com o objetivo de arcar com os custos da viagem.

Luiz Gustavo começou no xadrez ainda na infância e retomou a modalidade anos depois. Em 2025, foi vice-campeão nacional e, em 2026, conquistou o terceiro lugar no Campeonato Brasileiro. Em agosto deste ano, representou o Brasil no Campeonato Pan-Americano de Xadrez para Surdos, no Equador, onde ficou em terceiro lugar na modalidade blitz e em quarto no xadrez clássico.



Luiz Gustavo, atleta e jogador de xadrez

A participação no Equador gerou diversos gastos, incluindo passagens, hospedagem e alimentação. Durante o retorno, o atleta ainda enfrentou problemas com os vôos e perdeu uma conexão após um atraso.

Agora, convocado novamente para defender o Brasil, Luiz Gustavo precisa arrecadar recursos para a inscrição, que custa mais de R$ 9 mil, além de despesas com passagens e hospedagem.

Mais informações podem ser obtidas através do Instagram do atleta @luizgustavooow_ ou do site www.vakinha.com.br com o título Do Brasil à Áustria: Ajude Gugu a representar nosso país.

ANTT suspende temporariamente testes de velocidade média na BR-040 em Minas Gerais

A Agência Nacional de Transportes Terrestres (ANTT) suspendeu temporariamente os projetos-piloto de controle de velocidade média em rodovias federais. A decisão também interrompe os testes que estavam previstos para trechos da BR-040, em Minas Gerais.

Os pontos envolvidos ficam entre os quilômetros 546,4 e 553,8, em um dos sentidos da rodovia, e entre os quilômetros 552,02 e 547,11, no sentido contrário.

Segundo a ANTT, a suspensão foi determinada para permitir ajustes nos estudos técnicos, principalmente em relação à sinalização e à comunicação com os motoristas.

O sistema utilizado nos testes calcula a velocidade média dos veículos a partir do tempo necessário para percorrer a distância entre dois pontos de fiscalização.

A agência informou que os projetos tinham caráter experimental e educativo. Durante o período de testes, nenhum motorista foi multado ou penalizado.

A suspensão permanecerá em vigor até uma nova decisão da Superintendência de Infraestrutura Rodoviária, após a conclusão dos ajustes técnicos, procedimentais e operacionais.



VISITA TÉCNICA. A experiência permitiu aos acadêmicos compreender, na prática, como os conhecimentos desenvolvidos em sala de aula são aplicados no cotidiano do Direito

Alunos de Direito do UNIPAC visitam TJMG

Os alunos do curso de Direito do UNIPAC participaram de uma visita técnica orientada ao Tribunal de Justiça do Estado de Minas Gerais (TJMG), em Belo Horizonte. A atividade proporcionou aos acadêmicos um contato direto com o funcionamento do sistema judiciário e com diferentes aspectos da atuação profissional na área jurídica.

Durante a visita, os estudantes também estiveram com o desembargador Doorgal Borges de Andrada, que compartilhou experiências de sua trajetória no Judiciário e apresentou aos alunos situações e desafios que fazem parte da rotina da profissão.

O encontro permitiu aos acadêmicos compreender, na prática, como os conhecimentos desenvolvidos em sala de aula são aplicados no cotidiano do Direito, aproximando a formação acadêmica da realidade profissional. Eles participaram de sessões e conversas com os profissionais que já atuam na área.

A visita técnica integra as atividades de formação do curso e contribui para ampliar a visão dos estudantes sobre as possibilidades de atuação.







O desembargador Doorgal Borges de Andrada compartilhou experiências de sua trajetória no Judiciário aos alunos do UNIPAC

UBS São Pedro/CAIC realiza pesagem de beneficiários do Bolsa Família neste sábado

A Agência Nacional de Transportes Terrestres (ANTT) suspendeu temporariamente os projetos-piloto de controle de velocidade média em rodovias federais. A decisão também interrompe os testes que estavam previstos para trechos da BR-040, em Minas Gerais.

Os pontos envolvidos ficam entre os quilômetros 546,4 e 553,8, em um dos sentidos da rodovia, e entre os quilômetros 552,02 e 547,11, no sentido contrário.

Segundo a ANTT, a suspensão foi determinada para permitir ajustes nos estudos técnicos, principalmente em relação à sinalização e à comunicação com os motoristas.

O sistema utilizado nos testes calcula a velocidade média dos veículos a partir do tempo necessário para percorrer a distância entre dois pontos de fiscalização.

A agência informou que os projetos tinham caráter experimental e educativo. Durante o período de testes, nenhum motorista foi multado ou penalizado.

A suspensão permanecerá em vigor até uma nova decisão da Superintendência de Infraestrutura Rodoviária, após a conclusão dos ajustes técnicos, procedimentais e operacionais.



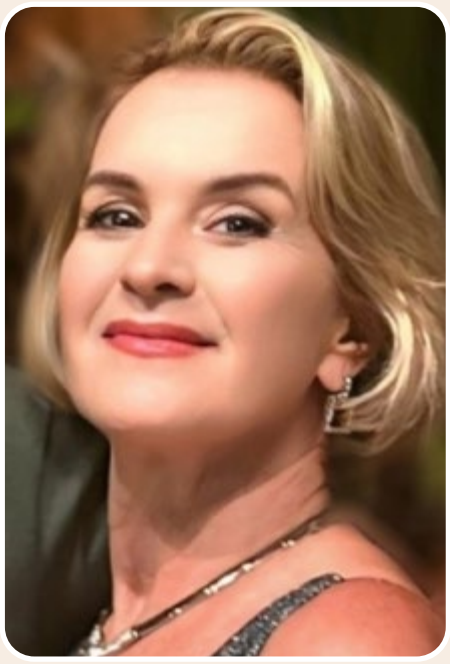

Débora Marcier

21ª Caminhada Ecológica movimentou Barbacena



No último domingo, Barbacena foi cenário de mais uma edição da Caminhada Ecológica da Kymera Internacional. A 21ª edição reuniu participantes na Sociedade São Miguel Arcanjo para uma manhã de caminhada, encontro e contato com a natureza.

Foram 5 quilômetros de percurso, em um momento de convivência, saúde e integração entre os participantes.

A ação também teve um importante gesto de solidariedade, com a arrecadação de leite em benefício do Lar das Velhinhas.

Uma manhã que reuniu esporte, natureza, amizade e solidariedade, mantendo viva uma tradição que já faz parte do calendário de Barbacena.







CRO RUN agitou Belo Horizonte com esporte e confraternização

No dia 20 de setembro, Belo Horizonte teve uma manhã de esporte, saúde e muita energia com a realização do CRO RUN.

Promovido pelo CROMG, o evento reuniu profissionais em um momento de integração, confraternização e descontração.

A programação também contou com a Banda Meu Rei, de Paco Fazito, que levou música e animação para os participantes, deixando a manhã ainda mais especial.

Um domingo de encontros, boa música e momentos que ficam na memória.





Débora Marcier

FAME reúne gerações em Encontro de Egressos

O dia 19 de setembro foi de reencontros, boas lembranças e muita emoção na FAME. O tradicional Encontro de Egressos reuniu antigas turmas para celebrar importantes aniversários de formatura e, sobretudo, a história que cada uma delas ajudou a construir.

Estiveram presentes as turmas de 1976, celebrando 50 anos; 1981, 45 anos; 1986, 40 anos; 1991, 35 anos; 1996, 30 anos; e 2001, 25 anos de formatura.

A programação começou com um tour pela FAME, seguido de um brunch e da tradicional Aula da Saudade. Momentos de reencontro, boas conversas e lembranças de uma época que permanece especial para cada turma.

À noite, a celebração continuou no Automóvel Clube, com um baile que reuniu as diferentes gerações em uma noite de encontros, abraços, música e muita alegria.

Uma celebração marcada pela passagem do tempo, pelas amizades que permaneceram e pela felicidade de voltar a estar juntos.

























Idinando Borges

O "sim" em plena natureza

Foi na tarde do dia 6, na Fazenda Marambaia em Limeira (SP), um refúgio de preservação da natureza, com serviços múltiplos de hospedagem para os noivos e familiares, o local escolhido para o "sim" de Luanna Sad Tavares e Gabriel Passos. Mesmo com a temperatura baixa, o evento ocorreu como sonhado pelos noivos. No meio da natureza e muito verde, aconteceu a celebração. Em seguida, a festa ficou por conta dos animados familiares e convidados, todos irmanados em torno do jovem casal. Luanna é filha de Adriana Sad Resende Tavares e Levy Tavares. Entre os convidados, a ilustre Maria José Sad Resende, avó da noiva. (Dados e fotos cedidas pela família).

1 – Os noivos, Gabriel e Luanna. 2 – O empresário Levy Tavares leva a filha ao altar. 3 – Adriana Sad Resende e Levy Tavares. 4 – A leitura de Dona Maria José Sad Resende. 5 – A caminhada, após o "sim".



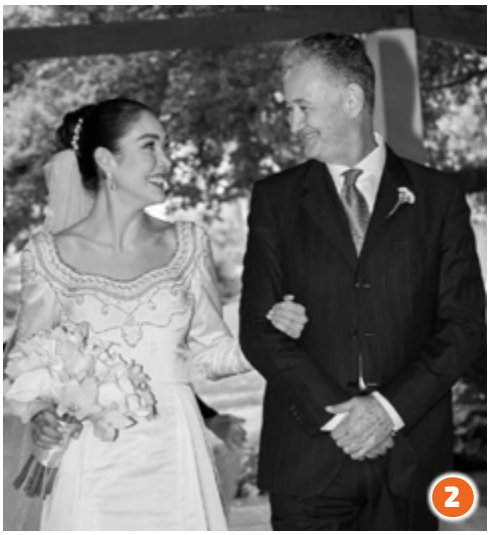







EM BREVE, NOVA EDIÇÃO!





PÓS GRADUAÇÃO

UNIPAC
CENTRO UNIVERSITÁRIO PRESIDENTE ANTÔNIO CARLOS

Egressos do UNIPAC têm 20% de desconto.

MATRICULE-SE JÁ!

(32) 3339-3994
pos.unipac.br





Eric



A sempre fabulosa Sandra Barbeto e este colunista



Kiara em seu desfile de Gala



Kiara e o barbacenense Sérgio Gonçalves

#MISS PRIMAVERA GAY JUIZ DE FORA 2026

Sábado passado, o Clube Sírio e Libanês de Juiz de Fora abrigou a edição 2026 do ***Miss Primavera Gay de Juiz de Fora***. O evento leva as assinaturas poderosas de Márcio Marques e Titiago. Os apresentadores da noite foram Jeicow Ferraz (Mestre de Cerimônias nº 1 em concursos GLS do Brasil) e a internacional Úrsula Scavollini. Beleza, *glamour*, luxo e lindas produções marcaram a noite perfeita no clube. Seguiu-se *after* bambambã no Muzik até às 5 da manhã com muita gente "fina, elegante e sincera". Noite histórica! (Fotos: Sérgio Gonçalves e redes sociais).





Beleza em dose dupla: Baby Mancini e Úrsula Scavollini



Márcio Marques e Titiago, organizadores do Miss Primavera Gay Juiz de Fora 2026, emolduram Kiara Higino, eleita Miss Primavera Gay 2026





Márcio, Kiara e Titiago na foto oficial



Este colunista, Jeicow Ferraz, Márcio Marques e Titiago

Revista Tem!

Informação com credibilidade!

barbacenatem.com.br/revistatem



Crônicas de Cronos

EDSON BRANDÃO



Zuenir Ventura no Festival da Loucura



Zuenir e sua exaltação à cultura e à coragem de Barbacena

O jornalismo brasileiro chora a perda de Zuenir Ventura, aos 95 anos. Membro da Academia Brasileira de Letras, ele eternizou as dores e as lutas do país em obras fundamentais. Sua pena lúcida decifrou a nossa história com coragem e sensibilidade inigualáveis. O mestre descansa, mas seu legado e sua honestidade intelectual permanecerão vivos. Zuenir Ventura nasceu no município de Além Paraíba, no estado de Minas Gerais, no dia 1º de junho de 1931. Embora tenha nascido em Além Paraíba, ele passou parte de sua infância na também mineira Ponte Nova e, posteriormente, mudou-se ainda jovem para o estado do Rio de Janeiro, onde construiu sua carreira. Em 2006, mais precisamente, no dia 2 de abril, ou seja, há exatos 20 anos, ele veio a Barbacena como convidado especial para a palestra magna de abertura do Primeiro Festival da Loucura, com o tema, "Loucura e Transgressão". A presença de uma das mentes mais lúcidas do Brasil contemporâneo, no auditório da Faculdade de Medicina de Barbacena, depois do dia Primeiro de abril, mostra que não era mentira que Barbacena tinha coragem de arrancar a máscara de hipocrisia e culpa que lhe impingiam jocosamente há décadas, e celebrava ali um passado triste, mas com novos ares de dignidade e respeito. Naquela fala inaugural, Zuenir relembrou que na sua infância, em Ponte Nova, assim como Guimarães Rosa, em Cordisburgo e tantos outros, as histórias de horrores ocorridas no hospício de Barbacena circulavam nos "trens de doido" que tanto se falava. Mas ele ficou visivelmente emocionado ao vir à "Cidade das Rosas." Tanto, que escreveu um artigo no *site* "No mínimo", três dias depois de sua experiência no Festival, exaltando a coragem da cidade e sua cultura ainda pujante, citando Lourival Vargas, o Grupo Ponto de Partida e o Xico Santeiro.

A lição do Mestre Ventura ainda vale: onde muitos viram loucura e dor, Barbacena mostrou cura e amor!

Jornal do Estudante

"Um diário da Peste"

Prof. José Augusto

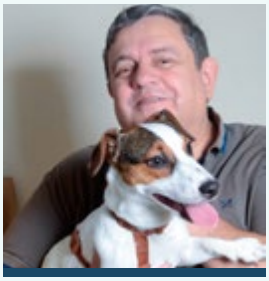

Fatos e Fotos



No brilhante encontro de egressos da Faculdade de Medicina as presenças dos professores doutores Marco Aurélio Carvalho, Osmar Belo, Luiz Mauro Fonseca, Marcio Cardoso, Fábio Andrada e Sebastião Vidigal.

Os 30 anos da Guarda Municipal, comandada por Luiz Cláudio Domith, também foi celebrado pela Câmara Municipal, ocasião em que foram homenageados os ex-comandantes Itamar Souza, Adilson Domingos, Newton Nézio, Eduardo Quintão, Jorge Oliveira, Fernando Castro, Moacir Andrade e Pedro Gurita.





Realizado com sucesso o SESI-Verso, projeto que reúne e apresenta atividades culturais e científicas desenvolvidas pelos alunos do SESI. Paralelamente, através do Clube de Leitura, aconteceu o Festival Literário do educandário.

O curso de Fisioterapia do Unipac em parceria com a SportFisio Camargo realizaram a 2ª Corrida SportFisio Camargo. A participação, comprometimento e dedicação dos acadêmicos foram fundamentais para o sucesso da parceria e do evento.



Exames completos e especialistas à sua disposição!
O Santa Saúde oferece diversos exames e consultas com profissionais especializados em diversas áreas.

Faça o seu Santa Saúde Santa Casa hoje mesmo!



SANTA SAÚDE
SANTA CASA

Tel.: (32) **3339-2446**

WhatsApp: (32) **99110-2736**

E-mail: santasaude@santacasabarbacena.com.br

CRIME. No endereço, foram localizados as chaves da motocicleta da vítima, um simulacro de pistola, as facas utilizadas nas ameaças etc.

Três pessoas são presas após vítima ser mantida em cárcere privado durante roubo em Barbacena

Três pessoas foram presas após uma ocorrência de roubo registrada na manhã de segunda-feira (21), no bairro Nova Cidade, em Barbacena.



Segundo a Polícia Militar, os agentes foram acionados pelo Centro de Operações da Polícia Militar (Copom) e fizeram contato com um homem de 42 anos. Ele relatou ter sido mantido em cárcere privado e ameaçado de morte com facas. As chaves de sua motocicleta também teriam sido levadas pelos criminosos.

Durante as diligências, os militares foram até um endereço onde uma mulher de 35 anos teria tentado impedir a atuação da equipe. Ela foi contida e algemada. Um homem de 34 anos fugiu do local, mas foi encontrado escondido embaixo de uma cama, em um imóvel vizinho.

No endereço, foram localizados as chaves da motocicleta da vítima, um simulacro de pistola, as facas utilizadas nas ameaças e uma Honda CG 160 Fan com sinalização de roubo.

Outro homem, de 39 anos, também foi preso após ser reconhecido pela vítima como um dos envolvidos nas ameaças. Celulares dos suspeitos foram apreendidos.

Os três foram presos em flagrante e encaminhados à Delegacia da Polícia Civil, juntamente com os materiais recolhidos. A motocicleta foi removida para um pátio credenciado.

Três pessoas ficam feridas após ônibus atingir carro parado na MG-133, em Coronel Pacheco

Um acidente de trânsito deixou três pessoas feridas na noite de domingo (20), na Rodovia MG-133, na altura do km 45, em Coronel Pacheco, a cerca de 100 Km de Barbacena. Segundo a Polícia Militar, um ônibus atingiu um Fiat Palio que estava parado no acostamento após apresentar uma pane mecânica. Os ocupantes haviam desembarcado do veículo para verificar o problema quando foram atingidos.

Ainda conforme a PM, o ônibus seguia no mesmo sentido e teria invadido o acostamento, atingindo as vítimas e prensando-as contra o automóvel. Duas pessoas tiveram ferimentos leves e foram avaliadas no local. Um homem de 28 anos sofreu ferimentos mais graves e foi socorrido por uma equipe de atendimento médico.

O motorista do ônibus realizou o teste do etilômetro, que apresentou resultado negativo. Já o condutor do Fiat Palio apresentava sinais de ingestão de álcool e se recusou a realizar o teste, sendo adotadas as medidas administrativas cabíveis. A perícia foi acionada, mas, segundo o delegado de plantão, não foi encaminhada ao local. O veículo foi liberado para um custodiante habilitado, que também realizou teste de alcoolemia, com resultado negativo.



Suspeito de tentativa de homicídio é preso pela Polícia Civil em Barroso

Um homem de 38 anos foi preso em flagrante pela Polícia Civil de Minas Gerais na segunda-feira (21), em Barroso, suspeito de envolvimento em uma tentativa de homicídio registrada no dia 29 de agosto, na Rua Sebastião Aleva.

Segundo as investigações, o suspeito teria se aproximado da vítima por uma área de vegetação e efetuado um disparo a aproximadamente dez metros de distância. O tiro atingiu o lado esquerdo do peito da vítima, que foi socorrida em estado grave e precisou passar por cirurgia.

De acordo com a Polícia Civil, após o crime, o suspeito fugiu e permaneceu foragido até ser localizado e preso. A vítima se recuperou dos ferimentos.

As investigações apontam que o crime estaria relacionado a uma disputa territorial envolvendo o tráfico de drogas e teria ligação com outra tentativa ocorrida na semana anterior.

Após a prisão, o homem foi encaminhado ao Presídio Regional de São João del-Rei, onde permanece à disposição da Justiça.

Homem é preso por tráfico de drogas em Alfredo Vasconcelos

No fim da tarde de sexta-feira (18), a Polícia Militar (PM) cumpriu um mandado de busca e apreensão expedido pela Comarca de Barbacena contra um homem de 35 anos, no centro de Alfredo Vasconcelos. Durante o monitoramento do imóvel, os militares observaram duas mulheres entrando em contato com o suspeito e recolhendo objetos. Elas foram abordadas na sequência, e com uma delas foi encontrado um cigarro de maconha.

Segundo a PM, o homem se recusou a abrir a porta do imóvel e teria tentado se desfazer de materiais ilícitos. Diante da situação, os militares arrombaram a entrada e fizeram a contenção do suspeito no quarto. Durante as buscas, foram localizadas uma pedra de crack no ralo da pia e uma porção de maconha triturada no ralo do chuveiro.

Ainda conforme a Polícia Militar, também foram apreendidas uma mini balança digital de precisão, uma porção de maconha embalada em plástico azul, uma faca com resíduos de droga e embalagens transparentes utilizadas para acondicionamento de entorpecentes. O homem recebeu voz de prisão em flagrante por tráfico de drogas e foi encaminhado à Delegacia de Plantão de Barbacena, juntamente com os materiais apreendidos.

UNIPAC

Um dos principais Centros Universitários do país

Há mais de seis décadas, o Grupo Educacional FUPAC UNIPAC vem construindo uma história pautada pela qualidade acadêmica, pela inovação e pelo compromisso com a formação de profissionais capazes de transformar realidades.

5

MEC

SELO DE QUALIDADE DE ENSINO COM CONCEITO MÁXIMO OBTIDO NAS AVALIAÇÕES DO MEC, ESCALA DE 1 A 5.

unipac.br

FUPAC·UNIPAC

GRUPO EDUCACIONAL

