EDITORIAL – O ensino superior como caminho para novas oportunidades – **Página 2**

Correio da Serra

BARBACENA, 18/09/2026 I WWW.JORNALCORREIODASERRA.COM.BR I 72 ANOS I EDIÇÃO 1299 jcorreiodaserra jcorreiodaserra

Dom Raymundo celebra 40 anos de episcopado

Página 7





Asfaltamento

Doorgal Andrada destaca início de obras entre Ibertioga e Piedade e fala sobre avanço para Barbacena e região

A ordem de início das obras pelo DER-MG contempla 13,2 quilômetros da rodovia e representa mais uma etapa de uma antiga reivindicação dos municípios da região, incluindo Barbacena.

Página 3

Paróquia realiza campanha para aquisição de novos bancos para Igreja de São Francisco

Página 6

Voto útil pode mudar o desenho da eleição presidencial no 1º turno

Em um cenário de forte migração de votos da direita para Flávio Bolsonaro pode abrir matematicamente a possibilidade de que Flávio alcance a maioria dos votos válidos e encerre a eleição já no primeiro turno

Página 4

GCM de Barbacena abre inscrições para segunda edição do Curso de Operações com Cães

A Guarda Civil Municipal (GCM) de Barbacena está com inscrições abertas para a segunda edição do Curso de Operações com Cães. A capacitação será realizada entre os dias 21 de setembro e 2 de outubro, na sede da GCM, localizada na Rua Egberto Hallais França, no bairro Valentim Prenassi.

Página 5

Barbacena abre Cadastro Escolar para Educação Infantil 2027

A Secretaria Municipal de Educação (Seduc), publicou a Resolução nº 03/2026, que estabelece as diretrizes para o Cadastro Escolar e a matrícula na Educação Infantil da Rede Municipal para o ano letivo de 2027. O cadastro é destinado a crianças residentes no município.

Página 6

Lafayette luta por energia mais barata para todas as famílias de Minas



Lafayette diz acreditar na sua reeleição e na eleição de Flávio para fortalecer o seu projeto de energia mais barata para todos

Página 3

Curso de Fisioterapia do UNIPAC Barbacena participa da 2ª Corrida SportFisio Camargo

Página 8

Lula é desonesto para 49% da população

Página 4

Confira os acontecimentos sociais e eventos na cidade e região


Débora Macier


Eric


Idinando


Prof. José Augusto

Confira nosso articulista


Edson Brandão



Editorial

O ensino superior como caminho para novas oportunidades

Escolher uma profissão é uma das decisões mais importantes da vida. Mais do que conquistar um diploma, ingressar no ensino superior representa a oportunidade de ampliar conhecimentos, desenvolver habilidades e se preparar para os desafios de um mercado de trabalho cada vez mais dinâmico e competitivo.

A graduação também proporciona uma experiência que vai além da sala de aula. Ao longo do curso, o estudante tem contato com professores, projetos, atividades práticas, pesquisas e diferentes realidades profissionais. Essa vivência contribui para a construção de uma formação mais completa e para o desenvolvimento de características valorizadas em diferentes áreas, como responsabilidade, pensamento crítico, comunicação e capacidade de resolver problemas.

Em Barbacena, o ensino superior tem papel importante na formação de profissionais e no desenvolvimento da própria região. Instituições como o UNIPAC Barbacena oferecem diferentes possibilidades de graduação, permitindo que estudantes encontrem cursos alinhados aos seus interesses e projetos de carreira sem necessariamente precisar deixar a cidade para estudar.

Na área da saúde, a Faculdade de Medicina de Barbacena (FAME) também representa uma importante oportunidade de formação profissional. O curso de Medicina alia conhecimento teórico e atividades práticas, preparando os estudantes para uma profissão que exige conhecimento técnico, responsabilidade e contato direto com a população.

Investir em uma graduação significa, portanto, investir na própria trajetória. O diploma não representa uma garantia automática de sucesso profissional, mas a formação superior pode ampliar possibilidades, abrir portas e oferecer ferramentas importantes para quem deseja construir uma carreira.

Para muitos jovens e adultos, o primeiro passo pode estar justamente na escolha de um curso, na retomada de um projeto que ficou para depois ou na decisão de transformar uma área de interesse em profissão. Em instituições como o UNIPAC Barbacena e a FAME, essa escolha pode ser o início de uma nova etapa, marcada por aprendizado, desafios e novas perspectivas para o futuro.

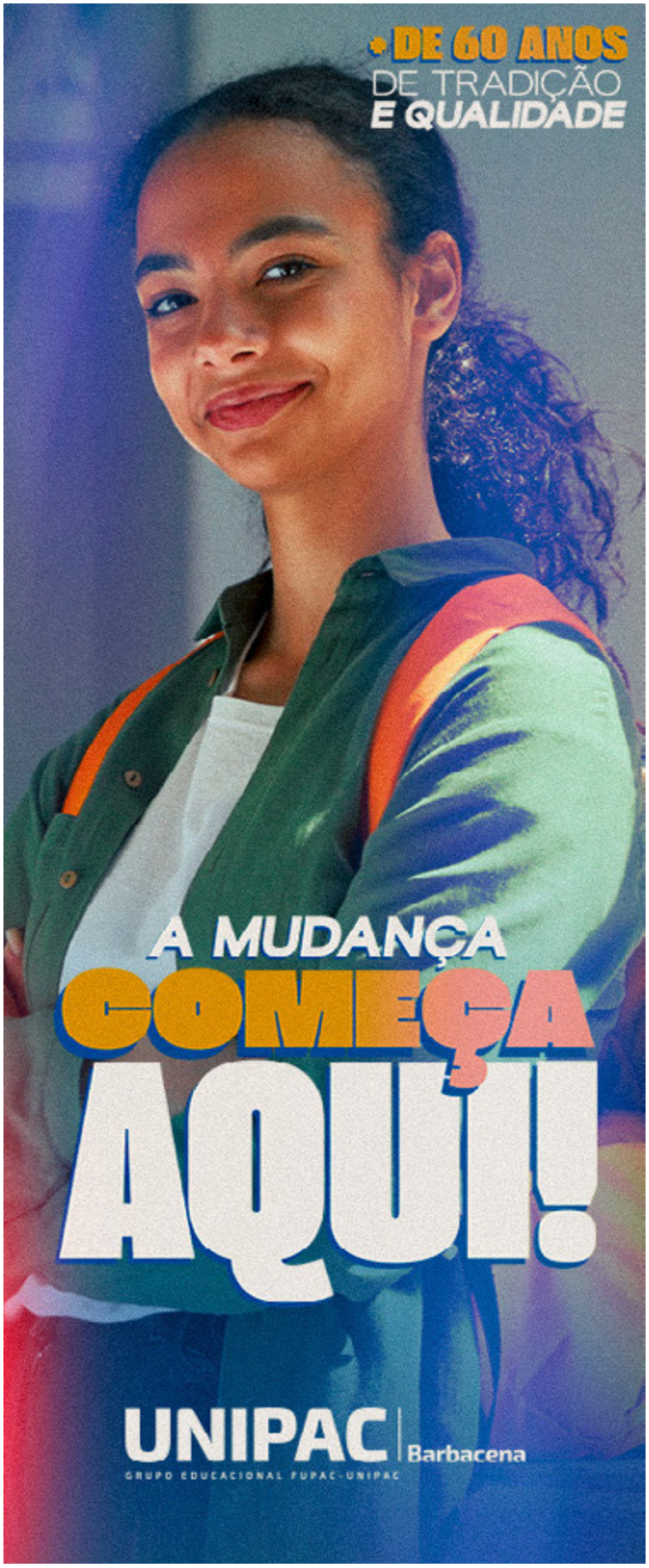

EXPEDIENTE

Fundado em 1954 pelo Líder
José Bonifácio Lafayette de Andrada

Associação Jornalística e Cultural Correio da Serra
CNPJ: 25.290.656/0001-17
Logística e Comercialização: (32) 3332-7373

Rua Antônio Carlos, 25 - São José - Barbacena - MG - CEP: 36.205-008 - Tel.: (32) 3332-7373 - www.jornalcorreiodaserra.com.br

Diretor Responsável: Deputado Lafayette de Andrada
Editor: Gilmar Serafim
Editoração Gráfica: Renato Vidal Júnior
Colaboração: JORNALISMO 93 FM, PORTAL BARBACENATEM
Revisão: Lucas Di Capri

1954
Sete décadas de informação e cidadania
★★★★★★★

ACESSIBILIDADE. Deputado federal atua na defesa de novas fontes de energia e de medidas que podem ampliar a oferta e reduzir custos para consumidores e empresas

Lafayette luta por energia mais barata para todas as famílias de Minas

A luta por uma energia mais limpa, renovável e acessível tem sido uma das pautas defendidas pelo deputado federal Lafayette de Andrada (PL-MG). Para o parlamentar, discutir o futuro energético do Brasil significa também discutir o orçamento das famílias, a geração de empregos e as condições para o desenvolvimento das cidades.

A ideia é ampliar a produção de energia a partir de fontes renováveis e estimular novas tecnologias, aumentando a oferta e a competitividade do setor. Na prática, uma matriz energética mais diversificada pode trazer benefícios que chegam à vida cotidiana da população.

A conta de energia está presente todos os meses no orçamento das famílias. Por isso, medidas que contribuam para ampliar a oferta e tornar a geração mais eficiente e competitiva podem representar, no longo prazo, um impacto positivo para milhões de consumidores.



Para Lafayette de Andrada discutir o futuro energético do Brasil significa também discutir o orçamento das famílias

A atuação de Lafayette inclui sua participação nas discussões da Câmara dos Deputados sobre transição energética, fontes renováveis e novas tecnologias, entre elas o hidrogênio verde. O parlamentar também já defendeu iniciativas relacionadas à geração distribuída e ao aproveitamento energético de resíduos.

Uma pauta que chega dentro de casa

Quando se fala em energia renovável, muitas vezes o assunto parece distante da realidade das pessoas. Mas seus efeitos podem estar diretamente relacionados ao dia a dia.

Uma energia mais competitiva pode beneficiar a família que paga a conta de luz, o pequeno comerciante que precisa manter seu estabelecimento funcionando, o agricultor que utiliza equipamentos elétricos e a indústria que depende de energia para produzir e gerar empregos.É uma cadeia que começa na geração e chega ao consumidor.

Além disso, a expansão das fontes renováveis pode estimular investimentos, movimentar a economia e criar novas oportunidades de trabalho em diferentes regiões de Minas Gerais e do Brasil.

Energia para desenvolver Minas

Minas Gerais possui grande potencial para a produção de energia renovável, especialmente por meio da energia solar, além de outras fontes. A ampliação desses investimentos pode fortalecer a economia mineira e contribuir para que municípios de diferentes regiões participem da nova economia energética.

É justamente nesse cenário que Lafayette de Andrada vem defendendo uma política energética que una desenvolvimento econômico, inovação, sustentabilidade e redução de custos.

A proposta, portanto, vai além de discutir qual fonte produzirá mais energia. O objetivo é criar condições para que o aumento da oferta e da eficiência energética possa beneficiar toda a sociedade.

No fim da cadeia está o cidadão. É ele quem precisa sentir os resultados de uma política energética mais eficiente: na conta de luz, no preço dos produtos, na geração de empregos e na qualidade de vida de sua família.

Doorgal Andrada anuncia início de obras entre Ibertioga e Piedade e destaca avanço para Barbacena e região

O deputado estadual Doorgal Andrada destacou o anúncio da autorização para o início das obras de melhoria e pavimentação da MG-338, no trecho entre Ibertioga e Piedade do Rio Grande. A ordem de início contempla 13,2 quilômetros da rodovia e representa mais uma etapa de uma antiga reivindicação dos municípios da região, incluindo Barbacena.

Segundo Doorgal, a empresa LCM Construção e Comércio S/A, responsável pela execução dos serviços, deve iniciar a mobilização para a obra na próxima semana. A autorização foi formalizada pelo Departamento de Estradas de Rodagem de Minas Gerais (DER-MG), após o cumprimento das etapas necessárias para o início da intervenção.

O deputado vem acompanhando as discussões relacionadas à rodovia e já participou de agendas na região para tratar das condições da MG-338. Em dezembro de 2021, Doorgal esteve em Ibertioga acompanhado de representantes do DER-MG e visitou os trechos entre o município, Santa Rita de Ibitipoca e Piedade do Rio Grande.

A MG-338 já possui ligação pavimentada entre Barbacena e Ibertioga. O novo trecho, entre Ibertioga e Piedade do Rio Grande, amplia a infraestrutura da rodovia e fortalece a conexão de Barbacena com outros municípios do Campo das Vertentes. O próprio DER-MG mantém a MG-338 sob a circunscrição da unidade regional de Barbacena em trechos da rodovia.

A obra atualmente autorizada pelo DER-MG prevê melhorias e pavimentação de 13,2 quilômetros, com investimento estimado em R$ 59,4 milhões. O projeto integra o programa Caminhos pra Avançar, do Governo de Minas, e tem como objetivos melhorar as condições de mobilidade, trafegabilidade e segurança viária, além de facilitar o transporte e o escoamento da produção regional.

Para Doorgal Andrada, a autorização representa o avanço de uma demanda que vem sendo discutida há anos por moradores, produtores e lideranças dos municípios envolvidos. A expectativa é que, com a mobilização da empresa prevista para os próximos dias, os serviços possam começar efetivamente no trecho.

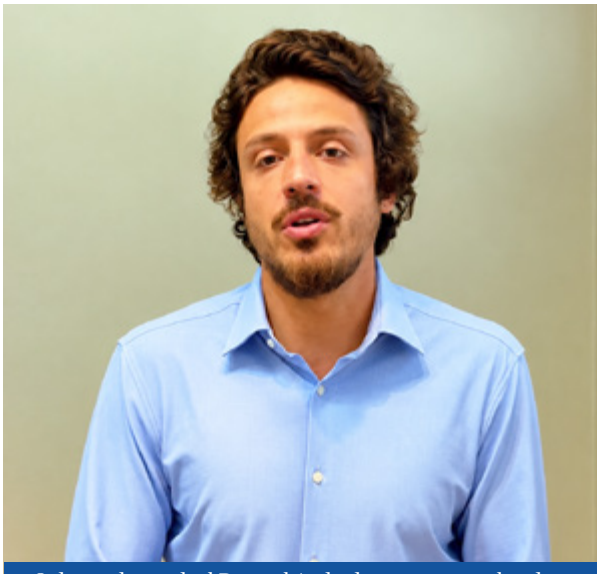

O deputado estadual Doorgal Andrada vem acompanhando as discussões acerca da pavimentação da rodovia

CORRIDA PRESIDENCIAL. O conceito de voto útil ocorre quando o eleitor deixa de votar em seu candidato e opta por outro nome que considera ter maior possibilidade de chegar à segunda etapa

Voto útil pode mudar o desenho da eleição presidencial no 1º turno

A eleição presidencial de 2026 entra em uma fase decisiva marcada pela disputa pelo chamado voto útil. Com Lula (PT) e Flávio Bolsonaro (PL) concentrando as maiores intenções de voto nas pesquisas nacionais, a tendência é que os candidatos que aparecem nas posições seguintes passem a enfrentar uma pressão maior de seus próprios eleitores diante da possibilidade de uma decisão já no primeiro turno.



Lula (PT) e Flávio Bolsonaro (PL) concentram as maiores intenções de voto nas pesquisas

O conceito de voto útil ocorre quando o eleitor deixa de votar inicialmente em seu candidato preferido e opta por outro nome que considera ter maior possibilidade de chegar à segunda etapa — ou de vencer a eleição já no primeiro turno.

A pesquisa Datafolha divulgada em 17 de setembro mostra Lula com 39% e Flávio Bolsonaro com 36% no primeiro turno. Augusto Cury aparece com 6%, Ronaldo Caiado com 4%, Renan Santos com 3% e Romeu Zema com 2%. Somados, os quatro candidatos seguintes aos líderes representam 15% das intenções de voto.

É justamente nessa parcela do eleitorado que se concentra uma das principais variáveis da reta final. Os números também mostram que o eleitorado identificado com posições de direita ou centro-direita está distribuído entre diferentes candidaturas no primeiro turno. Na pesquisa Datafolha, além de Flávio Bolsonaro, aparecem entre os candidatos competitivos Augusto Cury, Ronaldo Caiado, Renan Santos e Romeu Zema. As posições políticas desses candidatos não são idênticas, mas parte de seus eleitorados pode estar situada no campo da direita ou da centro-direita.

Esse quadro cria uma situação particular: Flávio não disputa apenas diretamente com Lula; também precisa disputar votos com outros candidatos que concorrem pelo eleitorado não lulista. A possibilidade de voto útil, portanto, pode modificar a fotografia apresentada pelas pesquisas conforme a eleição se aproxima.

A pesquisa Quaest divulgada em 14 de setembro registrou 36% para Lula e 31% para Flávio Bolsonaro no primeiro turno. Quando a pergunta passa para um eventual segundo turno entre os dois, entretanto, Flávio aparece numericamente à frente, com 42% contra 40% de Lula. A diferença entre os dois cenários é relevante para entender a dinâmica do voto útil: candidatos que hoje aparecem com percentuais menores deixam de existir na simulação de segundo turno, e seus eleitores precisam decidir entre os dois nomes restantes.

O voto útil pode ser uma das variáveis capazes de alterar significativamente a disputa no primeiro turno. No Datafolha divulgado em 17 de setembro, Lula aparece com 39% e Flávio Bolsonaro com 36%, enquanto Augusto Cury, Ronaldo Caiado, Renan Santos e Romeu Zema somam 15%. A concentração de parte desses votos em um dos dois líderes poderia reduzir a distância entre eles e, em um cenário de forte migração para Flávio, abrir matematicamente a possibilidade de que o senador alcance a maioria dos votos válidos e encerre a eleição já no primeiro turno.

Lula é desonesto para 49% da população

A Quaest divulgou nesta quarta-feira (16) que o presidente Lula (PT) tem maior índice de percepção de desonestidade pelos eleitores consultados em pesquisa nacional presidencial entre os dias 10 e 13 deste mês de setembro. Para 49%, Lula é desonesto. Enquanto 42% apontem desonestidade em seu principal rival nesta eleição presidencial, Flávio Bolsonaro (PL).

Mesmo apontado como mais desonesto dos concorrentes à Presidência da República, Lula também obteve o maior percentual de percepção de honestidade, com 28% o apontando como honesto. E é seguido por Flávio, com 23%, e pelo escritor por Augusto Cury (Avante), com 17%.

Já o maior percentual de desconhecimento na percepção de honestidade é do candidato Renan Santos (Missão), que obteve índice de 86% que optaram por não conhece/não sabe/não respondeu.

A Quaest registrou a pesquisa sob o protocolo BR-03607/2026 no Tribunal Superior Eleitoral (TSE). E o levantamento contratado pela Globo ouviu 2.004 eleitores de todo o Brasil, entre os dias 10 e 13 de setembro. A margem de erro da pesquisa é de dois pontos percentuais, para mais ou para menos, com nível de confiança é de 95%.

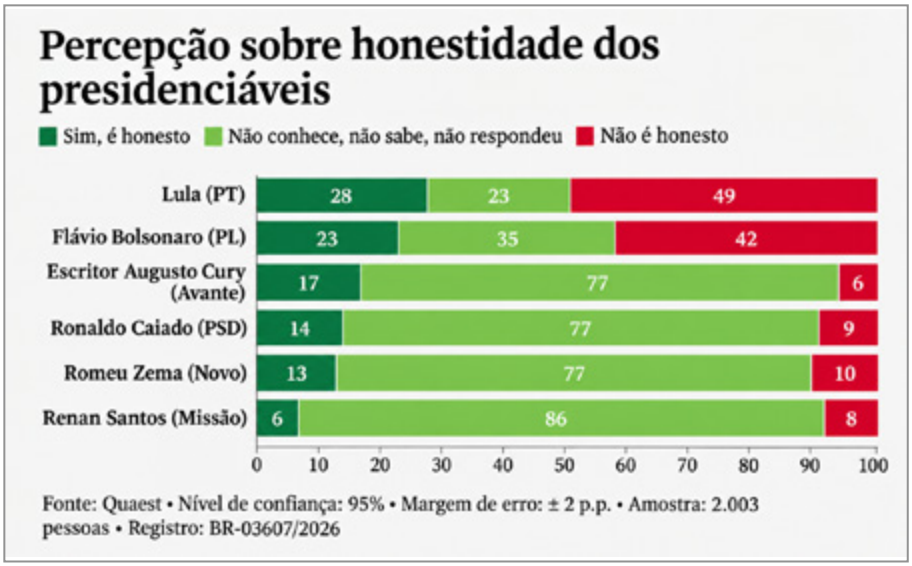

CONCURSO. Maria Eduarda de Oliveira é estudante de publicidade e propaganda do Unipac Barbacena

Miss Teen Minas Gerais, de Santana do Garambéu, disputa votação popular nacional

Está aberta a votação popular do concurso *Miss Teen International Brazil*, e entre as concorrentes deste ano está a *Miss Teen* Minas Gerais, Maria Eduarda de Oliveira, natural de Santana do Garambéu e estudante de publicidade e propaganda do Unipac Barbacena.

Ela compete com outras 13 candidatas ao título. Os votos poderão ser realizados através do site universepopular.online pelo valor de R$ 2 cada um. A votação segue até o dia 10 de outubro. A vencedora da votação popular garante vaga entre as seis finalistas, além de dois votos na grande final que acontece também no dia 10 de outubro, no Castelo Itaipava, em Petrópolis (RJ).



Nova tecnologia de fiscalização de velocidade será testada em rodovias de Minas



Uma nova tecnologia de fiscalização será testada em rodovias federais que cortam Minas Gerais. A iniciativa foi autorizada pela Agência Nacional de Transportes Terrestres (ANTT) e prevê o uso de equipamentos capazes de identificar o veículo em dois pontos de um mesmo trecho para calcular a velocidade média desenvolvida durante o percurso. Em Minas Gerais, os testes devem ocorrer nas BR-040, BR-050, BR-381 e BR-116. Na BR-040, por exemplo, estão previstos trechos entre os quilômetros 546 e 553, em um sentido, e entre os quilômetros 552 e 547, no sentido contrário.

A autorização para os testes terá validade inicial de 180 dias, contados a partir do início do monitoramento, com possibilidade de prorrogação. O objetivo é analisar o funcionamento, a precisão e a viabilidade do sistema, que leva em consideração o tempo total utilizado pelo veículo para atravessar a área monitorada. Durante a fase experimental, porém, os dados coletados terão finalidade técnica e educativa, e não poderão ser utilizados para aplicar multas ou outras penalidades exclusivamente pela velocidade média registrada.

GCM de Barbacena abre inscrições para segunda edição do Curso de Operações com Cães

A Guarda Civil Municipal (GCM) de Barbacena está com inscrições abertas para a segunda edição do Curso de Operações com Cães. A capacitação será realizada entre os dias 21 de setembro e 2 de outubro, na sede da GCM, localizada na Rua Egberto Hallais França, no bairro Valentim Prenassi.

Os interessados podem se inscrever até o dia 18 de setembro. O curso tem como objetivo capacitar os participantes para a atuação em operações que envolvem cães, ampliando os conhecimentos e as técnicas utilizadas nas atividades desenvolvidas pela Guarda Civil Municipal.

A iniciativa faz parte das ações de capacitação e aperfeiçoamento dos profissionais que atuam na área de segurança pública, proporcionando treinamento específico para operações com cães.

Mais informações sobre o curso, incluindo orientações para inscrição e demais requisitos, podem ser consultadas no perfil oficial da Guarda Civil Municipal de Barbacena no Instagram, @gcm_barbacena.



CONTRIBUIÇÃO. De acordo com a Paróquia, os bancos utilizados atualmente apresentam desgastes naturais decorrentes dos anos de uso

Paróquia realiza campanha para aquisição de novos bancos para Igreja de São Francisco

Foto: Vertentes das Gerais



A Paróquia de Nossa Senhora de Fátima está promovendo uma campanha de arrecadação de donativos para a aquisição de novos bancos para a Igreja de São Francisco de Assis, localizada no bairro São Francisco, em Barbacena.

De acordo com a Paróquia, os bancos utilizados atualmente apresentam desgastes naturais decorrentes dos anos de uso e precisam ser substituídos. A iniciativa busca garantir mais conforto e segurança aos fiéis, além de contribuir para um ambiente mais acolhedor para as celebrações e demais atividades realizadas na igreja.

A campanha é aberta a toda a comunidade, incluindo paroquianos, amigos e devotos que desejem colaborar. As doações podem ser realizadas em qualquer valor por meio da chave Pix paroquiadefatimabarbacena@gmail.com.

Também é possível contribuir por transferência bancária para o Banco do Brasil, agência 5910-2, conta-corrente 10.881-2.

A Paróquia destaca que toda contribuição será importante para viabilizar a renovação dos bancos da Igreja de São Francisco de Assis e convida a comunidade a participar da iniciativa.

Para esclarecer dúvidas ou obter mais informações sobre a campanha, os interessados podem entrar em contato com a Secretaria Paroquial de Nossa Senhora de Fátima pelo telefone (32) 3332-3405.

Chuva intensa causa danos e interdições em Santana do Garambéu e Santa Rita de Ibitipoca

Uma forte chuva atingiu os municípios de Santana do Garambéu e Santa Rita de Ibitipoca, na Zona da Mata mineira, nesta terça-feira (15). O temporal provocou danos em diferentes pontos das cidades, com registros de impactos em uma unidade escolar, no posto de saúde, em residências e em vias de acesso.

Em Santana do Garambéu, a chuva atingiu uma escola e também o posto de saúde do município. Em razão das condições provocadas pelo temporal, as aulas estão suspensas nesta quarta-feira (16). A administração municipal também avalia os danos registrados e as medidas que deverão ser adotadas para atender a população afetada.

Já em Santa Rita de Ibitipoca, o temporal foi acompanhado de granizo. A chuva provocou ainda a queda de árvores e deixou interditada a estrada que liga o município ao distrito de Santa Clara, em Ibertioga.

Até o momento, não foram divulgadas informações sobre a extensão dos danos na estrada ou uma previsão para a liberação do trecho. As equipes responsáveis devem avaliar as condições da via e os impactos provocados pela chuva.

Foto: Barbacena Online

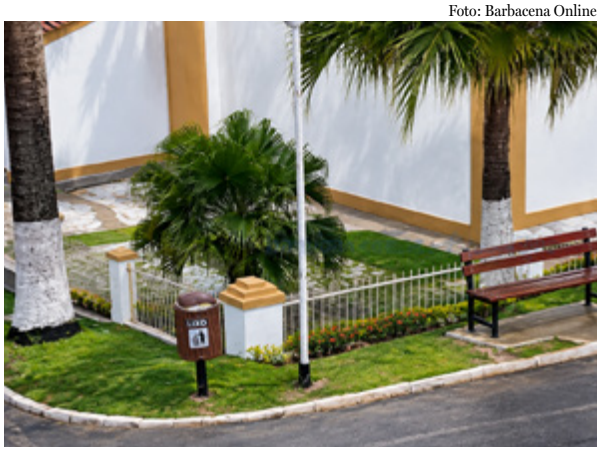

Barbacena abre Cadastro Escolar para Educação Infantil 2027



A Secretaria Municipal de Educação (Seduc), publicou a Resolução nº 03/2026, que estabelece as diretrizes para o Cadastro Escolar e a matrícula na Educação Infantil da Rede Municipal para o ano letivo de 2027. O cadastro é destinado a crianças residentes no município e contempla vagas para Berçário I e II, Maternal II e III e 1º e 2º Períodos. O procedimento é gratuito e deverá ser realizado entre os dias 1º de outubro e 3 de novembro, exclusivamente por meio do formulário disponível no aplicativo oficial "Fala Barbacena". Cada criança poderá ser cadastrada uma única vez, utilizando o CPF, caso possua.

Pais e responsáveis que não tiverem acesso à internet ou às tecnologias digitais poderão contar com atendimento presencial nas escolas municipais ou na sede da Seduc. A distribuição das vagas seguirá lista única por zoneamento, priorizando a escola mais próxima da residência. Também terão prioridade estudantes com deficiência, TEA ou altas habilidades/superdotação, além de crianças que tenham irmãos matriculados na escola pretendida. O resultado será divulgado em 23 de novembro, e as matrículas deverão ser efetivadas entre 1º e 11 de dezembro, diretamente na unidade escolar indicada. As vagas remanescentes e listas de espera serão tratadas a partir de fevereiro de 2027. Para correção de dados e esclarecimento de dúvidas, o atendimento será feito na Seduc, na Rua Thompson Flores, nº 41, Boa Morte, próximo a Prefeitura.

SUPORTE AÉREO. A estrutura será empregada em situações nas quais a rapidez no atendimento pode interferir no quadro clínico do paciente

Base aérea de saúde começa a ser estruturada para atender 198 municípios de Minas

Uma nova estrutura de suporte aéreo voltada ao atendimento de urgências em saúde foi inaugurada na terça-feira (15), em Juiz de Fora. A 6ª Companhia Especial de Operações Aéreas (6ª CEOA) – Suporte Aéreo de Saúde será responsável por atender municípios das macrorregiões Sudeste e Centro-Sul de Minas Gerais, incluindo Barbacena.

A unidade foi implantada por meio de uma parceria entre os Consórcios Intermunicipais de Saúde CISDESTE e CISRU e o Corpo de Bombeiros Militar de Minas Gerais, com participação de órgãos públicos e instituições envolvidas na organização da rede de urgência e emergência. Ao todo, a área de cobertura reúne 198 municípios e aproximadamente 3 milhões de pessoas.



A cerimônia de inauguração contou com a presença de autoridades estaduais, prefeitos e representantes das instituições participantes. Entre os presentes estavam o secretário de Estado de Saúde, Fábio Baccheretti; o secretário de Estado de Governo, Renato Rezende; a comandante do Corpo de Bombeiros Militar de Minas Gerais, coronel Jordana; o comandante da 4ª Brigada de Infantaria Leve de Montanha, general Pontes; o promotor de Justiça Rodrigo Barros; o presidente do CISRU e prefeito de Barbacena, Carlos Du; e o presidente do CISDESTE e prefeito de Leopoldina, Pedro Ferraz.

A estrutura deverá ser empregada em situações nas quais a rapidez no atendimento pode interferir diretamente no quadro clínico do paciente, como acidentes com múltiplas vítimas, traumas graves e emergências cardiovasculares e neurológicas. Também estão previstas transferências de pacientes em estado crítico e operações em áreas de difícil acesso.

A expectativa é reduzir o tempo de deslocamento entre os locais das ocorrências e os hospitais de referência. Apesar da inauguração, a data oficial para o início dos atendimentos ainda não foi definida. Conforme as informações divulgadas, a operação deve começar nos próximos dias.

Dom Raymundo Damasceno Assis celebra 40 anos de episcopado

Natural de Capela Nova, na região do Campo das Vertentes, o cardeal-arcebispo emérito de Aparecida, Dom Raymundo Damasceno Assis, completou nesta terça-feira (15) 40 anos de episcopado. A data marca quatro décadas desde sua ordenação como bispo, realizada em 15 de setembro de 1986, após ser nomeado pelo então papa João Paulo II para atuar como bispo auxiliar de Brasília.



A trajetória religiosa de Dom Raymundo começou ainda antes. Ele foi ordenado sacerdote em 19 de março de 1968 e, desde então, construiu uma carreira de destaque na Igreja Católica, com atuação em diferentes funções no Brasil e no cenário internacional.

Entre os cargos exercidos, estão o de secretário-geral e presidente do Conselho Episcopal Latino-Americano (CELAM), além de secretário-geral da Conferência Nacional dos Bispos do Brasil (CNBB) por dois mandatos. Entre 2011 e 2015, presidiu a CNBB. Em 2010, foi nomeado cardeal pelo papa Bento XVI.

Em 2004, Dom Raymundo foi nomeado arcebispo de Aparecida, permanecendo à frente da Arquidiocese até 2016. Ao longo dos 13 anos de atuação, manteve uma relação próxima com os romeiros e participou de iniciativas relacionadas ao Santuário Nacional de Aparecida.

O religioso também ganhou destaque pela atuação na divulgação da devoção a Nossa Senhora Aparecida em outros países. Conhecido como "Embaixador de Nossa Senhora", levou a imagem da Padroeira do Brasil a países como República Tcheca, Eslováquia, Eslovênia, Estados Unidos e Portugal.

Ao recordar as quatro décadas de episcopado, Dom Raymundo resume sua caminhada como uma história marcada por "graça, responsabilidade, aprendizado, esperança e contínua construção pela mão de Deus".

Mesmo após se tornar arcebispo emérito, Dom Raymundo permanece ligado ao Santuário Nacional e continua atuando na promoção da devoção a Nossa Senhora Aparecida. A celebração dos 40 anos de episcopado representa, assim, um marco na trajetória de um dos religiosos mineiros de maior projeção na Igreja Católica no Brasil.

OPORTUNIDADE. Os interessados em ingressar no curso de Medicina têm até o dia 23 de novembro de 2026 para realizar a inscrição

Inscrições continuam abertas para o Vestibular de Medicina FAME 2027.01

A Faculdade de Medicina de Barbacena (FAME) segue com inscrições abertas para o Vestibular de Medicina 2027.01. Os interessados em ingressar no curso de Medicina têm até o dia 23 de novembro de 2026 para realizar a inscrição. A prova presencial está marcada para o dia 6 de dezembro de 2026.

O processo seletivo representa uma nova oportunidade para estudantes que desejam iniciar a graduação em Medicina em uma instituição com mais de cinco décadas de tradição na formação médica.

Ao longo de sua trajetória, a FAME consolidou uma proposta de ensino que reúne tradição, formação acadêmica e experiências práticas, buscando preparar os estudantes para os diferentes desafios da profissão médica.

CONFIRA AS PRINCIPAIS DATAS

Inscrições: até 23 de novembro de 2026

Prova presencial: 6 de dezembro de 2026

As inscrições devem ser realizadas exclusivamente pelo site oficial do Vestibular FAME.

FORMAÇÃO EM CONTATO COM A PRÁTICA MÉDICA

Localizada em Barbacena, a FAME oferece aos estudantes uma estrutura voltada para a formação teórica e prática, com contato com diferentes áreas da Medicina ao longo da graduação.



Entre os diferenciais apresentados pela instituição estão o ensino prático desde o primeiro período, incluindo a utilização do Point-of-Care Ultrasound (POCUS), laboratórios destinados ao desenvolvimento de habilidades e um amplo campo de práticas ambulatoriais e hospitalares.

A faculdade também conta com um corpo docente qualificado, formado por aproximadamente 80% de mestres e doutores. A instituição destaca ainda a obtenção de conceito 5 no MEC, nota máxima na escala de avaliação, em duas avaliações consecutivas.

Com mais de 50 anos de história, a FAME já formou mais de 3.600 médicos, que atuam em diferentes regiões do Brasil e também no exterior.

Os candidatos interessados podem conferir todas as informações sobre o processo seletivo no site oficial do Vestibular FAME ou entrar em contato pelo telefone e WhatsApp (32) 9 8430-1599.

Curso de Fisioterapia do UNIPAC Barbacena participa da 2ª Corrida SportFisio Camargo

O Curso de Fisioterapia do UNIPAC Barbacena participou da 2ª Corrida SportFisio Camargo, em uma ação que aproximou a comunidade acadêmica de iniciativas voltadas à promoção da saúde, do movimento e da qualidade de vida. A participação contou com o envolvimento de alunos do curso, que contribuíram para o desenvolvimento da atividade.



Para o fisioterapeuta e coordenador da Clínica Escola Vera Tamm de Andrada, Flávio Maluf, a parceria representa uma oportunidade importante de colocar em prática conhecimentos trabalhados durante a formação acadêmica e, ao mesmo tempo, incentivar hábitos relacionados à saúde e ao bem-estar.

"A participação dos nossos alunos em iniciativas como essa reforça a importância da Fisioterapia na promoção da saúde e na qualidade de vida. É muito gratificante ver os acadêmicos envolvidos, comprometidos e colocando em prática aquilo que aprendem ao longo da graduação. Também valorizamos muito as parcerias que aproximam o UNIPAC da comunidade e fortalecem o trabalho em conjunto", destacou Flávio Maluf.



Flávio Maluf, fisioterapeuta e coordenador da Clínica Escola Vera Tamm de Andrada

A ação também teve um significado especial pela participação de Dr. Charles Camargo, Dra. Kely Militino e Dra. Joelma Rocha, ex-alunos do Curso de Fisioterapia do UNIPAC, que estão à frente da iniciativa. A parceria foi destacada pela instituição como uma forma de fortalecer os vínculos entre profissionais formados pela universidade e a comunidade acadêmica.

A organização ressaltou ainda o comprometimento dos estudantes durante o evento, contribuindo para que as atividades fossem realizadas de maneira organizada. Para o curso, experiências como essa ampliam a formação dos futuros fisioterapeutas ao possibilitar contato com ações práticas de promoção da saúde.

*

CURSO TÉCNICO EM ENFERMAGEM

100% PRESENCIAL



MENSALIDADE:

R$ 398,99

- Duração: 18 meses
- Início das aulas: março/2026
- Horário: 19h às 22h

MATRICULE-SE JÁ!

ctp | Centro Técnico Profissional

UNIPAC

Rua Antonino Sena Figueredo, 807. Bairro Boa Morte
Campus Reitor Bonifácio de Andrada. Barbacena

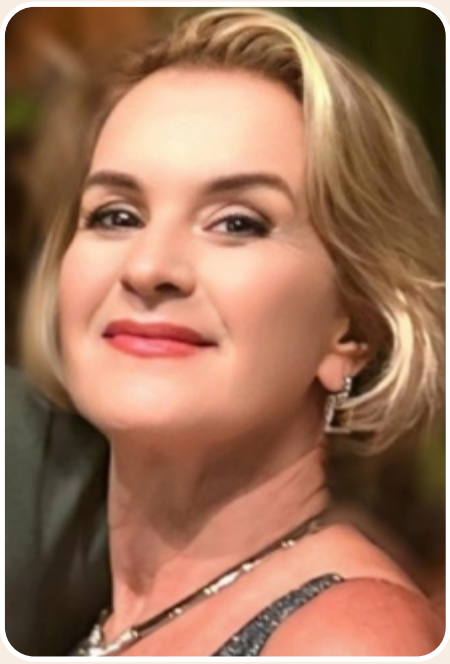

Débora Marcier

ELETRO SILVA: UMA NOITE DEDICADA À ARQUITETURA E À ILUMINAÇÃO



A Eletro Silva, sob o comando de Leonardo e Denise, recebeu arquitetos para um encontro especial no dia 9 de setembro, em uma noite que uniu tecnologia, *design*, informação e relacionamento.

Na programação, os representantes da Pix Iluminação, Fred, Laise e Carol, conduziram uma apresentação especialmente preparada para os profissionais, trazendo tendências de iluminação, novidades e soluções técnicas que agregam funcionalidade, estética e sofisticação aos projetos arquitetônicos.









Débora Marcier













O encontro também contou com uma exposição de produtos técnicos, proporcionando aos arquitetos a oportunidade de conhecer de perto diferentes possibilidades e recursos para seus projetos.

Em um ambiente cuidadosamente preparado, os convidados puderam trocar experiências, ampliar conexões e acompanhar as novidades do segmento. A noite foi encerrada com um elegante coquetel, que tornou o encontro ainda mais especial.

Uma iniciativa da Eletro Silva que reforça a importância do relacionamento com os profissionais de arquitetura e evidencia o compromisso da empresa em aproximar conhecimento, inovação e soluções em iluminação de quem transforma espaços por meio do *design*.



















PÓS GRADUAÇÃO

UNIPAC
CENTRO UNIVERSITÁRIO PRESIDENTE ANTÔNIO CARLOS

Egressos do UNIPAC têm 20% de desconto.

MATRICULE-SE JÁ!

(32) 3339-3994
pos.unipac.br





Eric

#Missa em Ação de Graças

Aconteceu, na quarta-feira (09), no Anfiteatro do Campus Magnus, a Missa em Ação de Graças alusiva aos 63 anos de fundação do Grupo FUPAC/UNIPAC. Tarde de agradecimentos pela casa onde trabalhamos e também de lembrança do nosso querido e saudoso professor Bonifácio de Andrada, criador da instituição de ensino. Alguns *clicks* assinados por mim:



Dr. José Bonifácio Neto, Dr. Fabio Afonso, Dr. José Bonifácio, e o Padre Ilário Zandonade, celebrante da Missa







Dr. Fabio Afonso







Dr. José Bonifácio







Staff Diretor UNIPAC: Sarah e Adriana



Gilmar Serafim







Júnior Santos, cantor

Juliana Freitas - Direção CTP UNIPAC





Revista Tem!

Informação com credibilidade!

barbacenatem.com.br/revistatem





O memorialista e o presidente



Encontro imaginário: Fábio Andrada, Pedro Nava e o Presidente Antônio Carlos

Ele era médico, reumatologista de renome, e praticamente o fundador da especialidade no Brasil. Pedro Nava (1903-1984) exerceu sua profissão com devoção, enquanto observava e anotava mentalmente os esboços de sua obra memorialística. Nascido em Juiz de Fora, definia-se como "um pobre homem do Caminho Novo das Minas dos Matos Gerais". Na capital, Belo Horizonte, conheceu Fábio Andrada, filho do presidente Antônio Carlos. Suas afinidades consolidaram-se em amizade. Nava, até os últimos dias de Antônio Carlos, esteve ao seu lado como médico e amigo. Por ser "da beira do Caminho Novo", assim como Antônio Carlos, Nava compreendia muito bem o lastro familiar e a importância do ilustre barbacenense para o futuro de Minas Gerais e do Brasil. Em sua obra, Baú de Ossos, Nava define com precisão e rigor genealógico a figura marcante de Antônio Carlos e suas raízes familiares:

"O Dr. Antônio Carlos Ribeiro de Andrada era filho de pai homônimo e de Dona Adelaide Lima Duarte, descendente de Aires Gomes. Não tinha nada dos rompantes paulistas dos Andradas, mas era cheio da ronha mineira dos Lima Duarte. Tinha dos primeiros o físico e, dos segundos, a astúcia e aquilo que Mário de Andrade chamava o "cauteloso pouco a pouco". E mais a simpatia e aquele encantamento que ele dividia com outros Lima Duarte — os seus primos Penido. Por estes, ele se ligava aos Burnier, Monteiros, Teixeira Leite, Assis, Álvares da Silva (primeira ponte para o Oeste e para a gente do Pompeu), Ribeiros, Ribeiros de Oliveira, Batistas de Oliveira, Nunes Limas, Badarós, Mascarenhas, Vidais, Barbosa Lage e Valadares (segunda ponte para o Oeste e para a gente do Pompeu). Pelo mano José Bonifácio, aos Lafayettes e aos Stocklers. Pela esposa, aos Olindas, Araújo Lima, Guimarães, Azevedos, Moreiras e Régis de Oliveira. Tudo isso representava uma família extremamente solidária e estendendo-se, em distância, da Borda do Campo a Petrópolis, passando por Juiz de Fora e zona mesopotâmica de Minas (...)".

Jornal do Estudante

"Um diário da Peste" — Prof. José Augusto

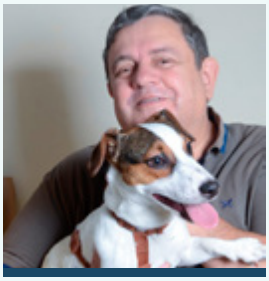

Fatos e Fotos



JAM 2026 - Nos Jogos da Advocacia Mineira a equipe da 3ª Subseção da OAB, presidida por Reynaldo Simões, levou advogados a se apresentarem com sucesso em várias modalidades esportivas em grande celebração de confraternização.



No Jubileu de Nossa Senhora da Piedade, o Santuário, tendo a frente Pe. Adilson, recebeu católicos de várias paróquias para celebrações. Na foto, o pároco ladeado por Pe. Túlio Filardi e Pe. Carlos Wilson, da paróquia de N. Sra. de Fátima, quando da coroação da Padroeira por crianças de Barbacena.



Na V Mostra de Profissões do Colégio Imaculada Conceição a presença de alunos do UNIPAC dos cursos de Publicidade e Propaganda, Enfermagem, Nutrição, Educação Física, Arquitetura, Engenharia Civil, Odontologia e a equipe da rádio 93 FM.



7 de Setembro – O desfile cívico-militar em comemoração aos 204 anos da Independência do Brasil levou centenas de barbacenenses ao centro da cidade. Além do desfile militar, educandários desfilaram apresentando temas alusivos à data.


Exames completos e especialistas à sua disposição!
O Santa Saúde oferece diversos exames e consultas com profissionais especializados em diversas áreas.
Faça o seu Santa Saúde Santa Casa hoje mesmo!
SANTA SAÚDE
SANTA CASA
Tel.: (32) 3339-2446
WhatsApp: (32) 99110-2736
E-mail: santasaude@santacasabarbacena.com.br

FLAGRANTE. Após a reação da mulher, o homem fugiu em direção a uma área de matagal próxima a um córrego

Homem é preso após invadir residência e tentar estuprar mulher na zona rural de Barbacena

Um homem de 23 anos foi preso em flagrante pela Polícia Militar (PM) após invadir uma residência e tentar estuprar uma mulher de 48 anos na área rural do povoado José Luiz, em Barbacena. A ocorrência também envolve suspeitas de violação de domicílio, dano e resistência.



Segundo informações da PM, o homem teria arrombado a porta de entrada da casa e entrado no imóvel com uma manta sobre a cabeça, utilizada para cobrir o rosto. Durante a ação, a vítima conseguiu se desvencilhar do suspeito e gritou por socorro.

Após a reação da mulher, o homem fugiu em direção a uma área de matagal próxima a um córrego. Moradores da região iniciaram buscas e conseguiram localizar e conter o suspeito até a chegada da Polícia Militar.

Ainda conforme a ocorrência, o homem apresentou resistência durante a contenção e também no momento da prisão. Para imobilizá-lo, os policiais utilizaram técnicas de controle, spray de pimenta e algemas.

O suspeito foi preso em flagrante e encaminhado à Delegacia de Polícia Civil de Plantão de Barbacena, onde a ocorrência foi registrada e ficou à disposição das autoridades para as providências cabíveis.

Polícia Federal cumpre 27 mandados durante operação na Zona da Mata

A Força Integrada de Combate ao Crime Organizado de Minas Gerais da Polícia Federal realizou nesta quarta-feira (16) o cumprimento de 19 mandados de busca e apreensão, quatro mandados de prisão preventiva, quatro mandados de prisão temporária e oito medidas para transferência de presos investigados, além de outras medidas investigativas na cidade de Juiz de Fora.

As ações fazem parte da Operação Força Integrada IV, que além da cidade mineira, foi realizada simultaneamente em 24 estados, destinada ao enfrentamento do tráfico de drogas e de armas, da lavagem de dinheiro e de organizações criminosas violentas.

A ação contou com a participação de mais de 80 policiais no cumprimento das medidas judiciais exaradas pela 2ª Vara Criminal de Juiz de Fora.

Com informações da Itatiaia.



Homem é preso com seis tabletes de cocaína em Carandaí

Um homem de 38 anos foi preso em flagrante por tráfico de drogas na tarde deste domingo (13), em Carandaí. Segundo a Polícia Militar (PM), ele teria ido até Juiz de Fora para adquirir drogas que seriam revendidas no município e na região.

Após receber as informações, a PM iniciou uma operação e passou a monitorar o suspeito. Quando o veículo, um VW Up vermelho, foi identificado retornando para Carandaí, as equipes foram acionadas para realizar a abordagem.

O homem foi interceptado no trevo principal da cidade. Durante a ação, os policiais encontraram seis tabletes de cocaína, R$ 326 em dinheiro e um aparelho celular. O veículo utilizado pelo suspeito também foi apreendido.

De acordo com a PM, o homem assumiu a propriedade dos materiais.



Briga com facas termina com prisão de três pessoas e apreensão de adolescente

Quatro pessoas foram presas e apreendidas, enquanto um homem continua foragido, após uma briga registrada no bairro Valentim Prenassi, em Barbacena, na tarde desta terça-feira (15).

De acordo com informações da Polícia Militar (PM), as equipes foram acionadas após denúncia anônima noticiando uma briga, com notícias de agressão utilizando arma branca. Ao chegarem ao local, os militares contataram a veracidade das informações e apuraram que o desentendimento decorreu da suspeita do furto de um telefone celular pertencente a um menor por um homem de 45 anos.

Ainda segundo a averiguação, a discussão evoluiu para agressões físicas mútuas com o emprego de facas, envolvendo de um lado um homem de 68 anos e seu filho de 32, e do outro, o suspeito do furto, 45 anos, e seus filhos, uma mulher de 19 anos e um adolescente de 16.

No imóvel do homem de 45 anos, a guarnição PM encontrou sete pinos de cocaína, uma bucha e porções de maconha, sacolas plásticas tipo sacolé destinadas ao embalo de entorpecentes, uma balança de precisão digital, uma máquina de cartão de crédito e quatro aparelhos celulares. O suspeito, contudo, havia fugido por uma área de mata, não sendo localizado.

Os outros envolvidos foram conduzidos para atendimento médico hospitalar e após receberem voz de prisão e apreensão em flagrante delito pelos crimes de lesão corporal e ato infracional correspondente, foram apresentados à Delegacia de Polícia Civil.

UNIPAC

Um dos principais Centros Universitários do país

Há mais de seis décadas, o Grupo Educacional FUPAC UNIPAC vem construindo uma história pautada pela qualidade acadêmica, pela inovação e pelo compromisso com a formação de profissionais capazes de transformar realidades.

5

MEC

SELO DE QUALIDADE DE ENSINO COM CONCEITO MÁXIMO OBTIDO NAS AVALIAÇÕES DO MEC, ESCALA DE 1 A 5.

unipac.br

FUPAC·UNIPAC

GRUPO EDUCACIONAL

