EDITORIAL - Barbacena aos 235 anos: uma cidade que floresce sem esquecer suas cicatrizes - **Página 2**

Correio da Serra

BARBACENA, 13/08/2026 | WWW.JORNALCORREIODASERRA.COM.BR | 72 ANOS | EDIÇÃO 1294 jcorreiodaserra jcorreiodaserra



Lafayette de Andrada destaca prioridade na pauta no retorno das atividades da Câmara

Página 3

Jovens de Barbacena e Belo Horizonte desenvolvem *software* para prevenção ao câncer

As estudantes Valentina Ferreira Oliveira Santos, de Barbacena, e Inaê Barbosa, de Belo Horizonte, ambas de 18 anos, desenvolveram o Rastreia+, um software criado para auxiliar as Unidades Básicas de Saúde (UBSs) no acompanhamento de exames relacionados à saúde da mulher.

Página 7

Barbacena comemora 235 anos de história

Cidade das Rosas celebra aniversário preservando símbolos e fortalecendo a educação, a saúde e a cultura

Barbacena completa 235 anos nesta sexta-feira, 14 de agosto de 2026. Ao longo de mais de dois séculos, o município construiu uma identidade marcada pela história, pela religiosidade, pelas flores, pelo patrimônio arquitetônico e por uma vocação cultural que permanece presente no cotidiano de moradores e visitantes.

Página 5





Eleições 2026: prazo para solicitar voto em trânsito termina dia 20

Página 6

DESENVOLVIMENTO

Barbacena já soma mais de R$ 6 milhões em investimentos destinados em 2026 por indicação do deputado Doorgal Andrada

Página 3



NOVA PESQUISA

Flávio Bolsonaro supera Lula em eventual 2º turno, aponta GERP

Página 4

Alfredo Vasconcelos define representantes do 26º Festival de Morangos, Rosas e Flores

Página 6



Inadimplência chega a 83,9 milhões de pessoas no Brasil

Página 9

Professores do UNIPAC Barbacena são reconhecidos por publicação de obra acadêmica

Página 10

Barbacena realiza Solenidade de Troca da Bandeira Nacional nesta sexta-feira

Página 8

Barbacena reestrutura Fundo Municipal de Saneamento

Página 6

Confira os acontecimentos sociais e eventos na cidade e região


Débora Macier


Eric


Idinando


Prof. José Augusto

Confira nosso articulista


Edson Brandão

Editorial

Barbacena aos 235 anos: uma cidade que floresce sem esquecer suas cicatrizes

Aos 235 anos, Barbacena chega a mais um aniversário carregando uma história marcada por conquistas, tradições, cultura e também por capítulos dolorosos que não podem ser esquecidos. Conhecida como Cidade das Rosas, o município construiu sua identidade entre as montanhas de Minas Gerais, com suas flores, seu clima, suas praças e a força de sua gente.

As rosas se tornaram um dos maiores símbolos de Barbacena. Elas representam a beleza, a delicadeza e uma tradição que atravessa gerações. Mas a história da cidade também guarda marcas profundas.

Barbacena foi palco de um dos episódios mais tristes da história brasileira. O antigo Hospital Colônia se tornou cenário de condições desumanas e da morte de milhares de pessoas. A dimensão dessa tragédia ficou conhecida como "Holocausto Brasileiro", expressão que ganhou destaque a partir do trabalho da jornalista Daniela Arbex, responsável por resgatar relatos e histórias das vítimas.

O Museu da Loucura, instalado no antigo complexo hospitalar, mantém viva essa memória e ajuda a sociedade a compreender o que aconteceu. Lembrar esse passado não significa definir Barbacena pela tragédia, mas reconhecer suas vítimas e transformar a história em aprendizado.

E Barbacena é muito mais do que suas páginas tristes. É também uma cidade de cultura, música, religiosidade, gastronomia, educação, tradição e desenvolvimento. É feita por estudantes, trabalhadores, produtores rurais, comerciantes, artistas e por todos aqueles que contribuem diariamente para sua construção.

Completar 235 anos é, portanto, mais do que comemorar. É olhar para o passado com respeito, celebrar as conquistas do presente e pensar no futuro que queremos construir.

Que Barbacena continue sendo a Cidade das Rosas, sem jamais esconder suas cicatrizes. Que floresçam a educação, a saúde, a cultura, o desenvolvimento, a solidariedade e, acima de tudo, o respeito à dignidade humana.

Aos 235 anos, Barbacena celebra suas flores, preserva sua memória e segue construindo seu futuro. Que a cidade continue florescendo, sem esquecer de onde veio.



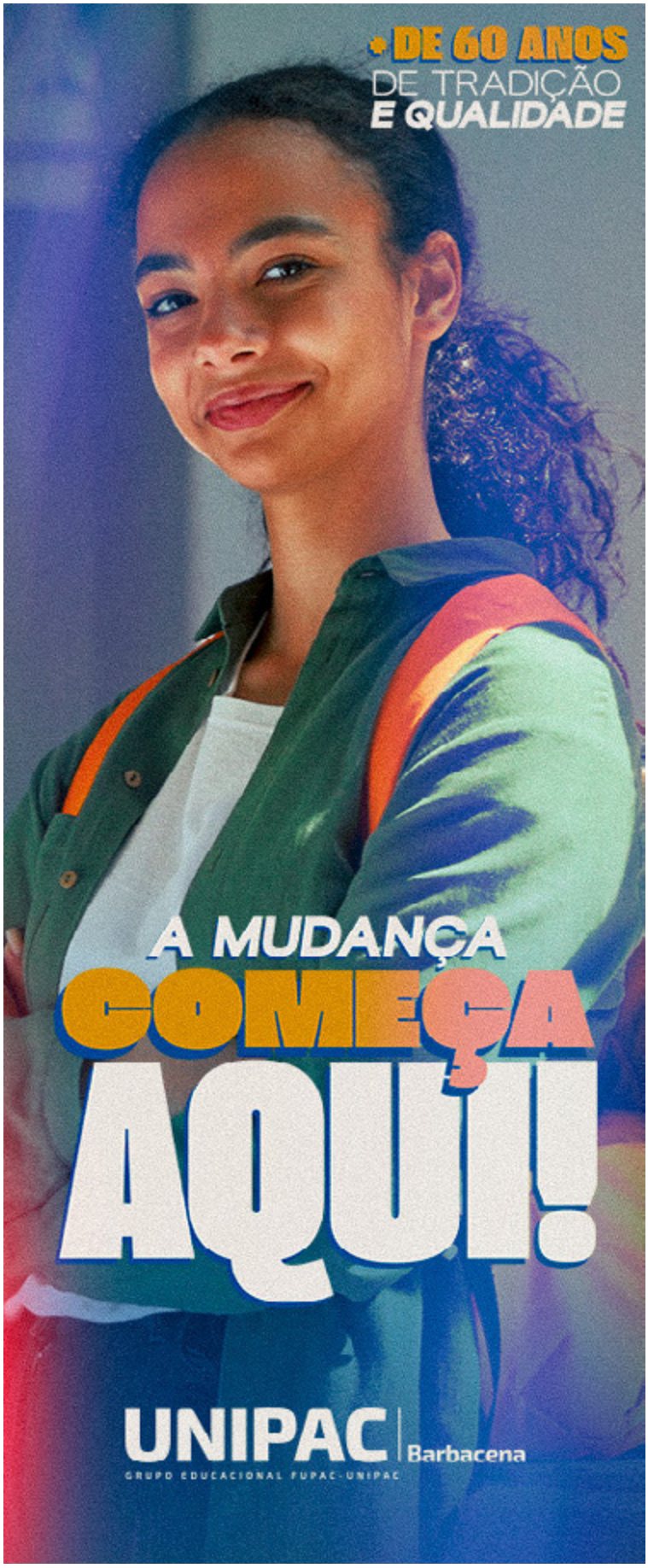

EXPEDIENTE

Fundado em 1954 pelo Líder
José Bonifácio Lafayette de Andrada

Associação Jornalística e Cultural Correio da Serra
CNPJ: 25.290.656/0001-17
Logística e Comercialização: (32) 3332-7373

Rua Antônio Carlos, 25 - São José - Barbacena - MG - CEP: 36.205-008 - Tel.: (32) 3332-7373 - www.jornalcorreiodaserra.com.br

Diretor Responsável: Deputado Lafayette de Andrada
Editor: Gilmar Serafim
Editoração Gráfica: Renato Vidal Júnior
Colaboração: JORNALISMO 93 FM, PORTAL BARBACENATEM
Revisão: Lucas Di Capri

1954
Sete décadas de informação e cidadania
★★★★★★★

COMPROMISSO. Parlamentar mineiro defende foco nos temas de interesse da população no segundo semestre

Lafayette de Andrada destaca prioridade na pauta no retorno das atividades da Câmara

O Congresso Nacional retomou as atividades na segunda-feira (10), após o recesso parlamentar, em um segundo semestre marcado por um calendário reduzido de sessões presenciais e pela proximidade das eleições de 2026.

No retorno dos trabalhos, o deputado federal Lafayette de Andrada destacou que o foco deve estar nas votações e nas pautas que impactam diretamente a vida da população. Para o parlamentar, mesmo com o calendário eleitoral se aproximando, a Câmara precisa manter sua atuação voltada às necessidades do país."O foco agora são as votações e aquilo que realmente interessa ao Brasil. Precisamos continuar trabalhando para que o país prospere e buscando sempre o melhor para a população. Saúde, educação, segurança, geração de emprego e desenvolvimento econômico precisam continuar entre as nossas prioridades", afirmou Lafayette de Andrada.

Embora a Constituição Federal estabeleça o dia 1º de agosto como data para o fim do recesso, Câmara dos Deputados e Senado só retomaram oficialmente as atividades nesta semana. O calendário do segundo semestre prevê um ritmo reduzido de sessões presenciais, com novas atividades concentradas entre 31 de agosto e 3 de setembro.



Lafayette de Andrada, deputado federal

Na Câmara, os líderes partidários se reuniram na terça-feira (11) para definir a pauta de votações. Entre as propostas que poderiam entrar na agenda estava o projeto enviado pelo governo federal que permite utilizar receitas extraordinárias provenientes da exploração de petróleo para reduzir impostos incidentes sobre combustíveis.

Lafayette também reforçou que o período deve ser aproveitado para avançar em medidas de interesse público."Independentemente do calendário eleitoral, nosso compromisso é com o trabalho e com a população. Precisamos aproveitar cada oportunidade para avançar nas medidas que ajudem o Brasil a crescer e ofereçam melhores condições de vida aos brasileiros", destacou.

Barbacena já soma mais de R$ 6 milhões em investimentos destinados em 2026 por indicação do deputado estadual Doorgal Andrada

Os recursos destinados ao município ao longo deste ano contemplam áreas consideradas essenciais para a população, como educação, segurança pública e saúde. As indicações do deputado estadual Doorgal Andrada já ultrapassam a marca de R$ 6 milhões em investimentos para Barbacena em 2026.

Na educação, parte dos recursos é destinada à realização de reformas e melhorias em escolas estaduais de Barbacena, contribuindo para a modernização dos espaços e para a oferta de ambientes mais adequados para estudantes, professores e demais profissionais da educação.

Na área da segurança pública, os investimentos incluem recursos para a aquisição e entrega de viaturas, fortalecendo a estrutura utilizada pelas forças de segurança que atuam no município. A renovação e ampliação da frota contribuem para melhorar as condições de trabalho dos profissionais e ampliar a capacidade de atendimento à população.

Já na saúde, os investimentos contemplam a Unidade de Pronto Atendimento (UPA) de Barbacena, contribuindo para o fortalecimento da estrutura de atendimento de urgência e emergência. Os recursos destinados à unidade representam um reforço para os serviços oferecidos diariamente aos moradores.

Para Doorgal Andrada, a destinação dos recursos representa uma forma de transformar a atuação parlamentar em melhorias concretas para a população.

"Nosso compromisso é trabalhar para que os recursos cheguem a Barbacena e sejam transformados em benefícios reais para a população. Educação, saúde e segurança são áreas prioritárias e que precisam de investimentos constantes. Já ultrapassamos R$ 6 milhões destinados ao município em 2026 e vamos continuar trabalhando para levar mais recursos, mais entregas e mais desenvolvimento para Barbacena", destacou o deputado.



Deputado estadual Doorgal Andrada

A atuação parlamentar também busca acompanhar as demandas do município e direcionar recursos para setores estratégicos. Com os investimentos realizados ao longo de 2026, a expectativa é de que novas ações e entregas contribuam para a melhoria dos serviços públicos e da qualidade de vida da população.

APROVAÇÃO. Senador aparece com 45% contra 43% do presidente; levantamento também mostra 53% de desaprovação ao governo petista

Flávio Bolsonaro supera Lula em eventual 2º turno, aponta pesquisa

Pesquisa do Instituto Gerp divulgada nesta terça-feira (11) aponta empate técnico entre o senador Flávio Bolsonaro (PL-RJ) e o presidente Luiz Inácio Lula da Silva (PT) em uma eventual disputa de segundo turno pela Presidência da República.

No único cenário testado para essa etapa, Flávio aparece com 45% das intenções de voto, enquanto Lula registra 43%. Com margem de erro de dois pontos percentuais, os dois estão empatados dentro do limite estatístico. Outros 10% afirmaram que não votariam em nenhum dos dois, já 2% não souberam responder.

O levantamento também mediu a rejeição.



Flávio Bolsonaro, candidato à Presidência da República

Lula lidera o índice, com 48% dos eleitores afirmando que não votariam nele de jeito nenhum. Flávio aparece em seguida, com 44%. Como a questão permitia múltiplas respostas, os percentuais podem ultrapassar 100%.

Entre os demais, Romeu Zema (Novo-MG), Cabo Daciolo e Augusto Cury registraram 8% de rejeição cada. Ronaldo Caiado (União Brasil-GO) aparece com 7%; Renan Santos, Samara Martins, Rui Costa Pimenta (PCO) e Edmilson Costa (PCB) têm 6%; e Hertz Dias (PSTU), 5%.

A avaliação do governo também aparece. Segundo a pesquisa, 53% dos entrevistados desaprovam a atual gestão, enquanto 42% a aprovam. Outros 5% não souberam avaliar.

O Gerp ouviu 2.400 eleitores de cinco regiões do país por meio de entrevistas remotas, entre 6 e 10 de agosto. A margem de erro é de dois pontos percentuais, com intervalo de confiança de 95%. A pesquisa está registrada no TSE sob o protocolo BR-08045/2026.

Clínica Escola do UNIPAC destaca criatividade e autonomia na busca por mais independência

A busca por mais autonomia no dia a dia pode encontrar caminhos na criatividade, na adaptação e, principalmente, na participação ativa da própria pessoa. É o que demonstra a história do Sr. José Roberto, que encontrou uma solução para uma dificuldade enfrentada durante suas transferências entre a cadeira de rodas motorizada e o carro.

Com amputação bilateral transtibial e usuário de cadeira de rodas motorizada, José Roberto tinha dificuldades para realizar as transferências com segurança. Diante da necessidade, ele contou com a parceria do irmão para desenvolver uma rampa que facilitasse o processo, tornando a rotina mais prática e independente.

Para o diretor da Clínica Escola do UNIPAC Barbacena e fisioterapeuta, Flávio Maluf, iniciativas como essa demonstram a importância de considerar as necessidades individuais e estimular a autonomia.

"Essa experiência mostra que a tecnologia assistiva não precisa, necessariamente, ser algo complexo ou distante da realidade da pessoa. Quando conseguimos identificar uma necessidade e



Flávio Maluf, diretor da Clínica Escola

pensar em uma solução que faça sentido para aquela rotina, estamos promovendo funcionalidade, segurança e, principalmente, autonomia", destaca Flávio.

Mais do que uma adaptação, a rampa representa o protagonismo de José Roberto na



construção de uma alternativa para sua própria realidade. Ao decidir compartilhar a criação, ele também amplia a possibilidade de inspirar outras pessoas que enfrentam desafios semelhantes.

"É muito importante que o paciente seja protagonista nesse processo. Ele conhece a própria rotina, sabe quais são suas dificuldades e, muitas vezes, também consegue apontar soluções criativas. O papel da fisioterapia é justamente contribuir para que essas possibilidades sejam desenvolvidas com segurança e funcionalidade", explica Maluf.

MODELO. Cidade das Rosas celebra aniversário preservando símbolos de sua história e fortalecendo a cultura, o turismo e a gastronomia

Barbacena chega aos 235 anos entre história, tradição, flores e novos sabores

Barbacena completa 235 anos nesta sexta-feira, 14 de agosto de 2026. Ao longo de mais de dois séculos, o município construiu uma identidade marcada pela história, pela religiosidade, pelas flores, pelo patrimônio arquitetônico e por uma vocação cultural que permanece presente no cotidiano de moradores e visitantes.

Conhecida nacionalmente como a Cidade das Rosas, Barbacena reúne características que ajudam a explicar sua identidade. O clima ameno, as paisagens, as áreas verdes e a tradição na produção de flores fazem parte da imagem construída pelo município ao longo dos anos. Mas a história da cidade vai além das rosas: ela também pode ser contada por meio de seus prédios, festas, espaços públicos e manifestações culturais.

Entre as tradições que atravessam gerações está a Festa das Rosas e Flores, evento que contribuiu para consolidar Barbacena como uma das referências nacionais na produção de flores. A floricultura se tornou um dos símbolos do município e permanece ligada à identidade econômica, turística e cultural da cidade.

A religiosidade também ocupa espaço importante nessa trajetória. O Jubileu de São José Operário reúne anualmente moradores, visitantes e fiéis em uma das maiores celebrações religiosas da região. Mais do que uma manifestação de fé, o evento se tornou também um momento de encontro, convivência e preservação das tradições locais.

Patrimônio que conta a história

Quem percorre Barbacena encontra marcas de diferentes períodos da história do município. Entre os pontos conhecidos está o Pontilhão, estrutura centenária que se tornou um dos cartões-postais da cidade e um dos locais mais fotografados por moradores e turistas.

Outro espaço que integra o cotidiano e a paisagem urbana é o Jardim do Globo. Com suas alamedas e áreas floridas, o local oferece um ambiente para caminhadas, encontros e momentos de contemplação, além de representar parte da relação da cidade com seus espaços verdes.

A história também está presente na vocação educacional de Barbacena. O município abriga instituições que atraem estudantes de diferentes regiões e contribuem para a movimentação econômica, social e cultural local. Entre elas está a Escola Preparatória de Cadetes do Ar (EPCAR), responsável pela formação de jovens para a Força Aérea Brasileira; a Faculdade de Medicina de Barbacena, reconhecida nacionalmente; e o UNIPAC, que reúne cursos de diferentes áreas e recebe estudantes de diversas localidades.

Essa presença educacional ajudou a transformar Barbacena em um importante polo de formação no interior de Minas Gerais, aproximando a cidade de novas gerações sem romper com as características construídas ao longo de seus 235 anos.

Gastronomia ganha espaço nas comemorações

Se a história de Barbacena pode ser percebida em seus monumentos, festas e tradições, a gastronomia também passou a ocupar um espaço de destaque no calendário cultural do município. Em 2026, a cidade recebe a segunda edição do Festival Gastronômico e Cultural de Barbacena, que integra as comemorações pelos 235 anos do município e acontece simultaneamente à programação da Semana da Música.



O lançamento oficial será realizado de 13 a 16 de agosto, no Jardim Municipal, no Centro, reunindo gastronomia, música, cultura e atrações para toda a população. Durante os quatro dias, o público poderá conhecer e experimentar os pratos participantes desta edição, além de acompanhar aulas-show gastronômicas com degustação, apresentações musicais e outras atividades culturais.

Os estabelecimentos participantes estarão presentes no Jardim Municipal comercializando os pratos especialmente desenvolvidos para o festival. Neste ano, o tema escolhido é "Mineiridades", uma proposta que convida os participantes a valorizar ingredientes, sabores, histórias e tradições que fazem parte da identidade gastronômica de Minas Gerais.

A segunda edição também traz uma novidade importante: o festival passa a funcionar em formato de circuito gastronômico. Depois do lançamento no Jardim Municipal, a programação segue até 7 de outubro diretamente nos estabelecimentos participantes.

A mudança amplia o período de participação do público e permite que moradores e visitantes tenham mais tempo para conhecer os restaurantes e demais estabelecimentos envolvidos na iniciativa. Quem não conseguir experimentar todos os pratos durante os quatro dias de lançamento poderá percorrer diferentes pontos da cidade ao longo das semanas seguintes e provar as criações inspiradas no tema "Mineiridades".

A população também terá papel na escolha dos destaques do festival. Após experimentar os pratos, o público poderá avaliá-los e contribuir diretamente para o resultado da competição.

O encerramento da programação está previsto para outubro, durante a Festa das Rosas, no Parque de Exposições, quando gastronomia, cultura e tradição voltam a se encontrar em uma celebração que reforça a identidade de Barbacena.

Mais do que uma programação comemorativa, o festival representa uma nova forma de apresentar a cidade: pelos sabores, pelas histórias e pelos talentos de quem vive e produz em Barbacena. Em sua segunda edição, a iniciativa amplia esse caminho e transforma a gastronomia em mais um elemento da identidade dos 235 anos do município.

Uma cidade que continua florescendo

Aos 235 anos, Barbacena chega a mais um aniversário com uma história construída por diferentes gerações. Suas festas, espaços públicos, instituições de ensino, manifestações religiosas, produção de flores e patrimônio ajudam a formar um mosaico que permanece vivo na cidade.

Celebrar o aniversário de Barbacena, portanto, é também revisitar aquilo que ajudou a construir sua identidade e observar as transformações que continuam acontecendo. Entre memórias preservadas e novas experiências, a Cidade das Rosas segue encontrando maneiras de contar sua própria história.

Aos 235 anos, Barbacena mantém as raízes fincadas no passado, mas continua olhando para o futuro: florescendo, se renovando e preservando os elementos que fazem do município um dos lugares mais tradicionais e reconhecidos da região.

DEFINIÇÃO. No último sábado foram escolhidas as representantes que irão participar do 26º Festival de Morangos, Rosas e Flores

Alfredo Vasconcelos define representantes do 26º Festival de Morangos, Rosas e Flores

Alfredo Vasconcelos já tem as representantes que irão participar do 26º Festival de Morangos, Rosas e Flores. A escolha foi realizada no último sábado (8), durante uma programação que reuniu candidatas, familiares, apoiadores e moradores do município.



Aline foi eleita Rainha do 26º Festival. Kyara Malta conquistou o título de Superbroto, enquanto Eduarda foi escolhida como Brotinho do Festival.

Também foram definidos os títulos de Garota Simpatia Superbroto, conquistado por Julia Ester, e Garota Simpatia, que ficou com Anna Clara.

As representantes terão a missão de levar o nome de Alfredo Vasconcelos e simbolizar a tradição do festival durante a programação do evento.

A escolha foi realizada no Ginásio Poliesportivo Leodário Vicente e contou com a presença do público, além de familiares e apoiadores das candidatas.

Eleições 2026: prazo para solicitar voto em trânsito termina no dia 20

Eleitores que estarão fora de seu domicílio eleitoral durante as eleições de 2026 têm até o próximo dia 20 para solicitar o voto em trânsito. O pedido pode ser feito pelo Autoatendimento Eleitoral do Tribunal Superior Eleitoral (TSE) ou diretamente nos cartórios eleitorais, mediante apresentação de documento oficial com foto.

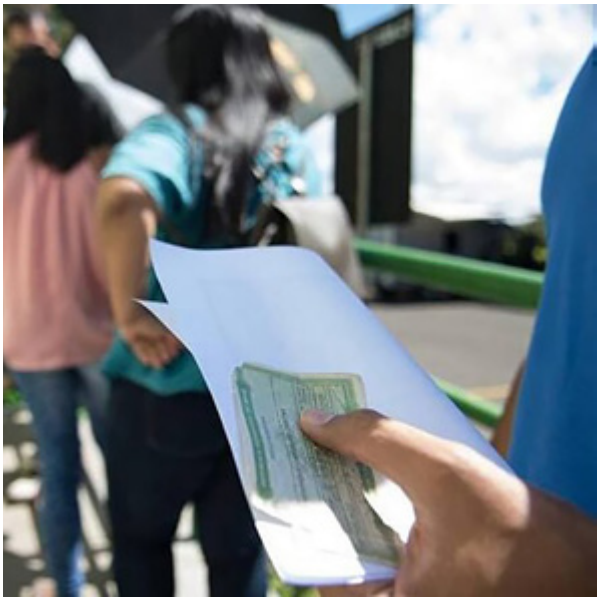

A possibilidade também é válida para brasileiros que moram no exterior, mas estarão no Brasil durante o período de votação. Nesse caso, o eleitor poderá votar apenas para presidente da República e somente em capitais ou municípios com mais de 100 mil eleitores.

O voto em trânsito só pode ser realizado dentro do território brasileiro. Caso o eleitor faça a solicitação de transferência temporária e posteriormente altere os planos, será possível cancelar o pedido dentro do prazo estabelecido.

Após o encerramento do período de cancelamento, quem não estiver na cidade escolhida para votar não poderá votar no local de origem e deverá justificar a ausência.

O primeiro turno das eleições de 2026 está marcado para 4 de outubro. Onde houver necessidade de segundo turno, a votação será realizada em 25 de outubro.

Barbacena reestrutura Fundo Municipal de Saneamento para ampliar investimentos

A Prefeitura de Barbacena publicou a Lei nº 5.436, que reestrutura o Fundo Municipal de Saneamento Básico (FMSB). A medida estabelece novas regras para a gestão e aplicação dos recursos destinados ao setor no município.

O fundo será utilizado para financiar obras e melhorias nos serviços de saneamento, incluindo a ampliação, modernização e manutenção da infraestrutura. A legislação também permite o uso dos recursos em ações emergenciais e na concessão de subsídios tarifários de interesse social.

Entre as fontes de recursos previstas estão verbas municipais, estaduais e federais, além de emendas parlamentares, convênios, doações e rendimentos de aplicações financeiras.

Os valores deverão ser mantidos em uma conta específica. Recursos que não forem utilizados durante o ano poderão ser transferidos para o exercício seguinte, permanecendo vinculados às ações de saneamento.

A administração do fundo ficará sob responsabilidade do Serviço de Água e Saneamento (SAS), com acompanhamento de um Comitê Técnico formado por representantes de secretarias municipais e do próprio SAS.

A nova legislação também determina que os recursos não poderão ser utilizados para despesas comuns da administração pública ou para finalidades que não estejam relacionadas ao saneamento básico.



TECNOLOGIA. A ferramenta foi pensada para organizar informações e identificar pacientes que precisam realizar ou atualizar exames preventivos

Jovens de Barbacena e Belo Horizonte desenvolvem *software* para prevenção ao câncer e buscam apoio em competição internacional

As estudantes Valentina Ferreira Oliveira Santos, de Barbacena, e Inaê Barbosa, de Belo Horizonte, ambas de 18 anos, desenvolveram o Rastreia+, um software criado para auxiliar as Unidades Básicas de Saúde (UBSs) no acompanhamento de exames relacionados à saúde da mulher.

A ferramenta foi pensada para organizar informações e identificar pacientes que precisam realizar ou atualizar exames preventivos. A proposta é contribuir para um acompanhamento mais eficiente e ampliar as possibilidades de identificação precoce de doenças.



Valentina Ferreira Oliveira Santos e Inaê Barbosa desenvolveram o Rastreia+

O projeto chegou às semifinais do Global Citizens Open Innovation SDGs Challenge 2026, competição internacional que reúne iniciativas relacionadas aos Objetivos de Desenvolvimento Sustentável.

Nesta fase, a classificação depende de votação popular. Apenas os 15 projetos mais votados avançarão para a final. A votação termina nesta terça-feira (11), e as estudantes buscam o apoio do público para garantir a continuidade do Rastreia+ na competição.

Para votar, é necessário acessar o vídeo oficial do projeto no YouTube, estar inscrito no canal Global Citizens Open Innovation SDGs Challenge, assistir ao conteúdo até o final e deixar uma curtida. Cada pessoa pode participar uma única vez.

Segundo a proposta das estudantes, o apoio à iniciativa pode contribuir para ampliar as possibilidades de desenvolvimento do Rastreia+ e de uma ferramenta voltada ao acompanhamento preventivo da saúde de mulheres atendidas pela rede pública.

Homem é preso com cerca de R$ 8 mil em notas falsas em São João del-Rei

A Polícia Federal apreendeu aproximadamente R$ 8 mil em cédulas falsas e prendeu um homem em flagrante durante uma operação realizada na manhã desta quarta-feira (12), em São João del-Rei, no Campo das Vertentes. A ação investiga a introdução e a circulação de dinheiro falsificado na região.

Ao todo, foram encontradas cerca de 80 cédulas falsas, todas no valor de R$ 100. Além do dinheiro, os agentes apreenderam equipamentos eletrônicos que poderão contribuir para o avanço das investigações.

A operação cumpriu um mandado de busca e apreensão expedido pela Justiça Federal. A investigação teve início a partir de informações obtidas pela Polícia Federal em apurações relacionadas à compra e à distribuição de notas falsas por meio de plataformas digitais e serviços de encomendas postais.

Com base nos dados levantados, os investigadores passaram a buscar a origem das cédulas e a identificar como o dinheiro falsificado estaria sendo colocado em circulação. Os equipamentos apreendidos serão analisados para auxiliar na identificação de possíveis envolvidos e esclarecer a existência de uma eventual rede de produção, aquisição ou distribuição das notas.



O homem preso poderá responder pelo crime de moeda falsa. A identidade dele não foi divulgada pela Polícia Federal, que também não detalhou as circunstâncias da prisão em flagrante.

As investigações continuam para esclarecer a dinâmica do crime e verificar a participação de outras pessoas no esquema.

ACOMPANHAMENTO. A proposta é fortalecer a integração entre os setores de saúde, assistência social, educação, segurança pública e Justiça

Rede de proteção debate medidas para aprimorar escuta de crianças e adolescentes em Minas Gerais

O Ministério Público de Minas Gerais (MPMG) realizou nesta segunda-feira (10), em Belo Horizonte, a Oficina de Monitoramento "Escuta Protegida". O encontro reuniu profissionais que atuam na rede de proteção à infância e à adolescência para discutir avanços e desafios na aplicação das medidas de proteção a crianças e adolescentes vítimas ou testemunhas de violência.



A iniciativa faz parte de um trabalho desenvolvido desde 2020 com o objetivo de padronizar os procedimentos adotados pelos diferentes órgãos que integram a rede de proteção.

A proposta é fortalecer a integração entre os setores de saúde, assistência social, educação, segurança pública e Justiça. A articulação busca agilizar os atendimentos, evitar constrangimentos e reduzir a possibilidade de revitimização durante a coleta de depoimentos.

Durante a oficina, também foi apresentado um diagnóstico sobre a violência sexual contra crianças e adolescentes em Minas Gerais e Belo Horizonte.

Entre 2014 e 2025, foram registradas 48.344 ocorrências no estado. Do total, 73,9% dos casos ocorreram dentro de residências, enquanto 84,6% das vítimas eram meninas. Quase metade das vítimas tinha entre 9 e 13 anos.

O levantamento também identificou a presença frequente de familiares e pessoas próximas entre os autores das agressões, reforçando a importância da atuação integrada dos órgãos responsáveis pela proteção de crianças e adolescentes.

Barbacena realiza Solenidade de Troca da Bandeira Nacional nesta sexta-feira

Barbacena realiza nesta sexta-feira (14), às 10h, a tradicional Solenidade de Troca da Bandeira Nacional. A cerimônia acontecerá no Monumento dos Expedicionários, na Praça do Rosário.

O evento reunirá autoridades, representantes das forças de segurança e moradores em uma programação dedicada à valorização dos símbolos nacionais.

Durante a solenidade, também serão hasteadas as bandeiras de Minas Gerais e de Barbacena.

A cerimônia integra as celebrações pelos 235 anos do município.





dicas de filmes para toda família

com Ana Luiza

Há diferentes tipos de filmes: romance, juvenil, comédia, ação e terror.

- O TOURO FERDINANDO



O filme foi dirigido por Carlos Saldanha, lançado em 2017. Ele chamou a atenção do público justamente por ter sido um brasileiro o diretor.

O personagem principal é o Ferdinando, é um touro gentil, amoroso e que amava flores. Ele cabou criando uma grande confusão na cidade, e foi classificado como perigoso. Por isso é levado para participar de uma tourada (eventos populares da Espanha, no qual um toureiro enfrenta um touro, terminando com o sacrifício do animal). Desesperado, Ferdinando tenta fugir e salvar todos os amigos touros desse pesadelo e mostra o seu instinto em ajudar os companheiros.

- MEU MALVADO FAVORITO



O filme foi dirigido por Pierre Coffin e Chris Renaude e lançado em 2010. A história é de um agente secreto chamado Gru que tem amigos conhecidos como minions e que juntos, têm um sonho de roubar a lua. Para isso precisam do raio encolhedor para concluir o plano. Gru adotou três meninas que o ajudam a pegar o tão sonhado instrumento científico do vilão Vitor. Mas no filme Gru se apegou às meninas e tenta tirá-las do perigo, deixando o filme mas emocionante e familiar.

CELEBRAÇÃO. A Paróquia de Santo Antônio convida a comunidade para participar da missa e celebrar os 90 anos do sacerdote

Padre Eudes celebra 90 anos com missa em Barbacena

O padre José Eudes de Carvalho Araújo completará 90 anos de vida e terá a data celebrada com uma missa em ação de graças no dia 29 de agosto, às 16h, na Igreja Matriz de Santo Antônio, em Barbacena.

A celebração terá como tema "Celebrar a vida é agradecer a Deus por sua história" e reunirá familiares, amigos, fiéis e integrantes da comunidade católica para um momento de fé e gratidão pela trajetória do sacerdote.

O convite para a celebração destaca a fé, o ministério e a graça como elementos presentes na caminhada do padre Eudes ao longo dos anos.

A família e a Paróquia de Santo Antônio convidam a comunidade para participar da missa e celebrar os 90 anos do sacerdote.

Foto: Vertente das Gerais



Padre José Eudes de Carvalho Araújo comemora seu nonagésimo aniversário de vida

Inadimplência chega a 83,9 milhões de pessoas no Brasil

O Brasil encerrou julho com 83,9 milhões de pessoas inadimplentes, segundo levantamento da Serasa. O número representa um aumento de 0,23% em relação ao mês anterior. Ao todo, são mais de 348,3 milhões de dívidas em aberto, que somam R$ 586,4 bilhões.

Uma pesquisa realizada pela Serasa em parceria com o Instituto Opinion Box também mostrou que metade dos brasileiros gastou mais do que havia planejado durante o primeiro semestre de 2026.

Diante desse cenário, a organização financeira aparece entre as principais prioridades para os próximos meses. Segundo o levantamento, 49% dos entrevistados pretendem quitar dívidas até o fim do ano, enquanto 32% querem limpar o nome e 29% planejam criar uma reserva financeira para situações de emergência.



A intenção de economizar também cresceu, passando de 64% para 69% dos entrevistados. Além disso, 74% afirmaram estar otimistas com a própria situação financeira até o final de 2026.

A procura por renegociação de dívidas também aumentou. Entre maio e julho, mais de 14 milhões de acordos foram realizados por meio do Serasa Limpa Nome, crescimento de 41% em comparação com o mesmo período de 2025.

Em Minas Gerais, foram registrados mais de 1,1 milhão de acordos, número 40% superior ao observado no mesmo período do ano passado.

O levantamento aponta ainda uma desaceleração no ritmo médio mensal de crescimento da inadimplência. No Brasil, o índice caiu de 0,7% para 0,2%. Em Minas Gerais, a redução foi de 1,2% para 0,6%.

RECONHECIMENTO. A publicação reúne contribuições que evidenciam a importância da pesquisa e da produção de conhecimento em diferentes áreas

Professores do UNIPAC Barbacena são reconhecidos por publicação de obra acadêmica

Professores do Centro Universitário Presidente Antônio Carlos - UNIPAC Barbacena foram reconhecidos pela participação na publicação da obra *Saberes Multiprofissionais: Da Teoria à Prática – Ciências Humanas e Exatas*, Volume 2, editada pela Editora São Tomás de Aquino.



A entrega dos certificados de participação ocorreu na sexta-feira (7), em um momento dedicado à valorização da produção acadêmica e científica desenvolvida pelos docentes.

A publicação reúne contribuições que evidenciam a importância da pesquisa e da produção de conhecimento em diferentes áreas. A iniciativa também reforça o compromisso dos professores do UNIPAC Barbacena com a disseminação do conhecimento e com o fortalecimento da produção científica.

A Editora São Tomás de Aquino parabenizou os autores pela contribuição à obra e destacou a relevância da produção acadêmica para a formação e o desenvolvimento do conhecimento.

Acadêmicos da Faculdade de Medicina apresentam trabalho científico no 35º Congresso da Sociedade Mineira de Cardiologia

Estudantes da Faculdade de Medicina de Barbacena participaram do congresso com a apresentação de e-pôster sobre abordagem transcateter para tratamento de degeneração de bioprótese aórtica

Entre os dias 30 de julho e 1º de agosto de 2026, estudantes da Faculdade de Medicina de Barbacena (FAME) participaram do 35º Congresso da Sociedade Mineira de Cardiologia, realizado no Centro de Convenções e Eventos da Associação Médica de Minas Gerais (AMMG), em Belo Horizonte. O evento teve como tema "Onde o conhecimento e a prática clínica se encontram" e reuniu acadêmicos, profissionais e pesquisadores da área da Cardiologia para palestras, discussões de casos clínicos e apresentação de trabalhos científicos.

Representando a FAME, os acadêmicos Jéssica Fonseca de Aguiar Duarte (4º período, Turma 82), Jênnifer Ferreira Furtado (4º período, Turma 82), Matheus Augusto Tavares dos Santos (6º período, Turma 80) e Nataly Ester de Almeida Silva (6º período, Turma 80), sob orientação de Leonor de Oliveira Diniz e Frederico Lopes Frazão, apresentaram o trabalho "Valve-in-Valve transcateter após técnica de Bentall: alternativa à reoperação em paciente com degeneração estrutural de bioprótese aórtica".

O estudo foi desenvolvido a partir de um caso clínico de alta complexidade. Aos 42 anos, o paciente foi submetido a uma cirurgia de Bentall em decorrência de um aneurisma da raiz da aorta e da aorta ascendente, procedimento que envolveu também o implante de uma bioprótese aórtica.

Cerca de dez anos após a cirurgia, o paciente voltou a apresentar sintomas, entre eles dispneia aos esforços e dor torácica. A investigação identificou uma importante degeneração estrutural da bioprótese, associada a estenose aórtica grave.

Diante da complexidade de uma nova intervenção cirúrgica, especialmente em razão da cirurgia cardíaca previamente realizada, foi escolhida uma abordagem transcateter pela técnica Valve-in-Valve. O procedimento consiste no implante de uma nova válvula dentro da bioprótese que já se encontra implantada no coração, podendo representar uma alternativa menos invasiva à reoperação em pacientes selecionados.



O procedimento apresentou resultado muito positivo, com redução significativa do gradiente transvalvar e boa evolução clínica e hemodinâmica durante o acompanhamento. O caso permitiu aos estudantes aprofundar o conhecimento sobre uma estratégia terapêutica de crescente relevância na Cardiologia e compreender, na prática, a importância da avaliação individualizada de pacientes submetidos previamente a cirurgias cardíacas complexas.

Para os acadêmicos, a participação no congresso também representou uma oportunidade de aproximar a formação médica, a produção científica e a prática clínica. A elaboração do trabalho possibilitou transformar o estudo de um caso clínico em uma produção científica e compartilhá-la com profissionais e estudantes de diferentes instituições.

A acadêmica Jéssica Fonseca de Aguiar Duarte foi responsável pela apresentação do e-pôster durante o congresso.

A experiência reforça a importância da iniciação científica e da participação dos estudantes em eventos acadêmicos, proporcionando contato com diferentes perspectivas da Medicina e estimulando o desenvolvimento de habilidades relacionadas à pesquisa, comunicação científica e discussão de casos clínicos.

A participação dos acadêmicos da FAME no 35º Congresso da Sociedade Mineira de Cardiologia representa, assim, mais uma oportunidade de integração entre ensino, pesquisa e prática médica, contribuindo para uma formação acadêmica cada vez mais conectada aos desafios e às inovações da Medicina contemporânea.

*

CURSO TÉCNICO EM ENFERMAGEM

100% PRESENCIAL



MENSALIDADE:

R$ 398,99

- Duração: 18 meses
- Início das aulas: março/2026
- Horário: 19h às 22h

MATRICULE-SE JÁ!

ctp | Centro Técnico Profissional

UNIPAC

Rua Antonino Sena Figueredo, 807. Bairro Boa Morte
Campus Reitor Bonifácio de Andrada. Barbacena

PÓS GRADUAÇÃO

UNIPAC
CENTRO UNIVERSITÁRIO PRESIDENTE ANTÔNIO CARLOS

Egressos do UNIPAC têm 20% de desconto.

MATRICULE-SE JÁ!

(32) 3339-3994
pos.unipac.br



Débora Marcier

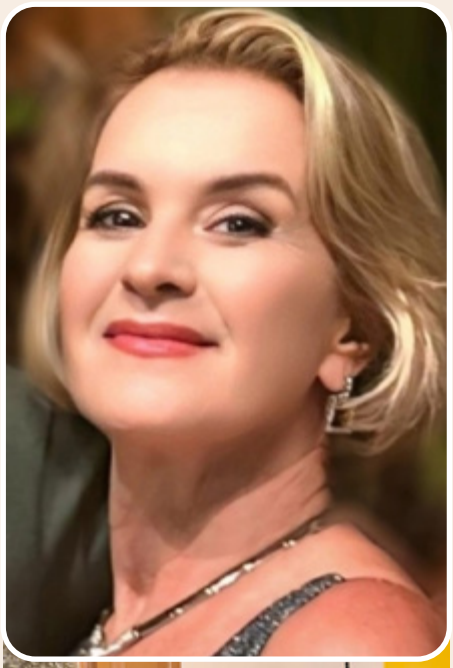

Sandra Andrade celebra o lançamento, no Velhicidade, de *Os Dois Mundos de Melissa*

A noite de 11 de agosto foi marcada por um encontro especial entre literatura, música e emoção no Velhicidade, em Barbacena. A escritora Sandra Andrade lançou seu livro *Os Dois Mundos de Melissa* – relatos de uma bipolar, reunindo leitores, familiares, amigos e convidados em uma celebração que transcendeu a sessão de autógrafos.

A obra foi desenvolvida sob a orientação do escritor e professor Delton Mendes, no âmbito do Laboratório Internacional de Escrita Científica e Criativa, consolidando um processo de construção literária pautado pela sensibilidade, pela escuta e pela profundidade dos relatos.

Com coragem e delicadeza, Sandra Andrade apresentou um livro que propõe um olhar humano sobre a saúde mental, despertando reflexões, empatia e diálogo. O evento foi conduzido em um ambiente de afeto e acolhimento, onde cada encontro e cada palavra compartilhada reforçaram o poder transformador da literatura.

Mais do que o lançamento de um livro, a noite representou a celebração de uma história que encontrou seu público e deixou uma marca afetiva na memória de todos que estiveram presentes.



















Débora Marcier































Idinando Borges

Borbulhantes...

Barbacena, amanhã é o aniversário de Barbacena. E a cidade ganha um presentão – a tão sonhada e esperada UPA – Unidade de Pronto Atendimento. Construída na administração da Prefeita Danuza Bias Fortes (2009/2012) no terreno doado pelo empresário Urias Barbosa para ser um teatro. Dezesseis anos depois, no próximo dia 17, a cidade vai inaugurar a UPA. À frente da organização e com o apoio imponderável do Prefeito Carlos Du, o jovem e dinâmico Secretário Gustavo Ferreira, na foto com a filha Laura Ferreira e o Prefeito. E a cidade ganhará também um novo veículo de comunicação, a ***Revista PluralBQ***.

Gogóia Bittar – conhecida como a filha de Urias Barbosa de Castro e Dona Suria Bittar de Castro, nasceu em 14 de agosto e recebeu na pia batismal o nome de "Maria da Glória" Predestinada a ser referência em muitas vertentes, a maior delas a virtude da sensibilidade. Tornou-se referência na vida cultural de Barbacena e alcançou todas as realizações possíveis como profissional da "alegria" – transformar sonhos em realizações. Ao longo dos últimos anos, a acompanhei em muitos desafios, privilégios! Nesta linda data em que comemora seu existir, dois novos desafios estão à espreita, um deles em andamento, um *Podcast* da empresa "Nós Três" e sua participação no livro ainda sem título, do também homem da cultura, Waldir Damasceno.

Renata Assis Braz – Renata é também aniversariante do dia 14, uma benesse, bom sinal nascer no aniversário da cidade. A herdeira de Gogóia Bittar nas empresas "Avoice Formaturas" e "Glória Eventos Casamentos" nasceu predestinada a encontrar caminhos, nem sempre planos e floridos, mas com privilégios, ganhou ao longo de sua trajetória sinais vigorosos de força e determinação. Em pleno alvorecer da vida, soube renascer e cercada de uma linda família está comemorando o existir. Tim-tim...





Gogóia Bittar



Renata Assis Braz

#ANIVERSÁRIO



Eric



No melhor estilo Luzinhas: Rosa, Lúcia, Zélia, Valéria (aniversariante), Magda e Ana Waldemira



Titiago em temporada *relax* e longa na Europa





Lelei Faini nos bons agitos do Rio











Revista Tem!

Informação com credibilidade!

barbacenatem.com.br/revistatem





O Visconde ou o Marquês?

Ainda que tenha sido com seu título nobiliárquico que o nosso Arraial da Igreja Nova tenha se tornado a "Vila de Barbacena", em 1791, mesmo depois de sua volta a Portugal e do fim dos "Senhores de Barbacena" — por falta de herdeiros — o Visconde de Barbacena, Luís Antônio Furtado de Castro do Rio de Mendonça e Faro, nos legou seu título, mas não a simpatia.

Ele era fruto da elite portuguesa nascida sob a égide pombalina, voltado para a razão, as ciências e o Estado livre da influência excessiva da Igreja, mas autoritário, impiedoso e distante do ideal do Brasil Independente. Prendeu e ajudou a condenar os Inconfidentes. Por sua vez, o mineiro de Mariana Felisberto Caldeira Brant, o Marquês de Barbacena, recebeu tal título em decreto de 12 de outubro de 1825, pelas mãos do Imperador Pedro I. Esse sim, pode manter "Barbacena" na boca do povo brasileiro com alguma dignidade, pois, ao lado de José Bonifácio de Andrada e Silva, ajudou a construir a Independência do Brasil e tentou fazer de Pedro I um governante respeitável. Até uma boa esposa o Marquês de Barbacena conseguiu para o Imperador lusitano, que atestou sua pouca inteligência política ao romper tanto com ele quanto com os irmãos Andrada. Sofreu as consequências.

Mas justiça seja feita! O "Barbacena português" não poderia ser culpado de trair o Brasil à luz da história honesta, pois era coerente com seus ideais e com o país a que servia. O "Barbacena brasileiro", ao contrário, merecia ser mais conhecido, pois, entre guerras, casamentos arranjados, vacinação e outras peripécias, é pouco falado no Brasil, que já não tem lá muitos pendores para cultivar sua própria memória...

Mas, entre os dois "Barbacena", melhor ficar com ambos, pois, de uma forma ou de outra, os "Barbacena" nos mantêm com destaque e louvor nos índices remissivos da História do Brasil há pelo menos 250 anos.



Imagem atribuída a **Luís Antônio Furtado de Castro do Rio de Mendonça e Faro** (1754-1830), o Sexto Visconde de Barbacena. Fonte: goodreads.com



Felisberto Caldeira Brant de Oliveira Horta (1772-1842), gravura de Sébastien Auguste Sisson, 1861. Reprodução

Jornal do Estudante

"Um diário da Peste"

Prof. José Augusto

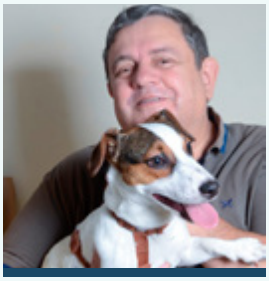

Fatos e Fotos



Na Basílica de São José ocorreu a missa festiva em razão dos 111 anos do Olympic Club



Parabéns a equipe do Sesi/Senai que venceu a microrregional de vôlei da FIEMG, classificando-se para a próxima fase



Vale a pena conferir, na sede do Rotary Club de Barbacena Monte Mário, a **FEIJOADA SOLIDÁRIA**. Será dia 23 de agosto, domingo, das 12h às 15h



Confira o programa "A Hora do Professor", na rádio Correio da Serra, às 12h. Na foto, o articulista e o mascote do programa e da coluna, o cão Barthô


Exames completos e especialistas à sua disposição!
O Santa Saúde oferece diversos exames e consultas com profissionais especializados em diversas áreas.
Faça o seu Santa Saúde Santa Casa hoje mesmo!
SANTA SAÚDE
SANTA CASA
Tel.: (32) 3339-2446
WhatsApp: (32) 99110-2736
E-mail: santasaude@santacasabarbacena.com.br

NOVIDADE. O recurso de proteção disponibilizado pelo aplicativo Fala Barbacena foi utilizado pela primeira vez em uma ocorrência

Botão do Pânico do Fala Barbacena contribui para primeira prisão após alerta de violência doméstica

O Botão do Pânico, novo recurso de proteção disponibilizado pelo aplicativo Fala Barbacena, foi utilizado pela primeira vez em uma ocorrência que resultou na prisão de um homem suspeito de descumprir uma medida protetiva. O caso foi registrado no sábado (8), poucos dias após o lançamento da ferramenta pela Prefeitura, em 4 de agosto.

De acordo com a Guarda Civil Municipal (GCM), a vítima acionou o botão SOS depois que o ex-companheiro foi até a residência da mãe dela. Segundo o relato, o homem teria tentado entrar à força no imóvel, além de discutir e proferir ofensas contra a moradora.

O alerta foi recebido pela central da GCM, que imediatamente iniciou as buscas pelo suspeito. As equipes também prestaram atendimento à vítima e a acompanharam até a residência de outro familiar, como medida de segurança.

Posteriormente, os agentes receberam a informação de que o homem havia retornado para as proximidades do imóvel. Os guardas voltaram ao endereço e, com o auxílio de uma testemunha, conseguiram localizar o suspeito.

Ainda segundo a corporação, o homem resistiu à prisão e precisou ser algemado para garantir a segurança dos agentes e das demais pessoas envolvidas na ocorrência. Ele recebeu atendimento médico e, posteriormente, foi encaminhado à Delegacia da Polícia Civil, onde o caso foi registrado.



Idosa é atropelada por motocicleta em São João del-Rei

Uma mulher de 70 anos foi atropelada por uma motocicleta na noite desta segunda-feira (10), na Praça Pedro Paulo, no bairro Matosinhos, em São João del-Rei.

Segundo as informações da ocorrência, a motociclista seguia em direção ao bairro quando foi surpreendida pela presença da pedestre atravessando a rua.

A condutora tentou desviar, mas acabou atingindo a idosa. Com o impacto, a motociclista também caiu e ficou com a motocicleta sobre o próprio corpo.

A motorista apresentava dores no cotovelo e no joelho, além de dificuldade para respirar. A pedestre relatou dores nos pés e nas costas e apresentava escoriações no braço direito.

As duas receberam atendimento inicial no local e foram encaminhadas pelo Serviço de Atendimento Móvel de Urgência (Samu) ao Hospital Nossa Senhora das Mercês.

Com informações da Rádio Emboabas

Três homens morrem após caminhão sair da pista e atingir guarita

Três homens morreram em um grave acidente na tarde desta segunda-feira (10), no km 50 da MGC-482, entre Fervedouro e Carangola, a cerca de 300 quilômetros de Barbacena.

Segundo a Polícia Militar Rodoviária (PMRv), as vítimas estavam em um caminhão que perdeu o controle da direção, saiu da pista e atingiu uma guarita localizada às margens da rodovia.

Um motociclista de 19 anos, que estava parado próximo à guarita enquanto aguardava familiares, também foi atingido. Ele sofreu fraturas no fêmur, na tíbia e na fíbula.

O jovem foi socorrido pelo Serviço de Atendimento Móvel de Urgência (Samu) e encaminhado à Casa de Caridade de Carangola. Até a última atualização, não havia informações sobre o estado de saúde dele.

A PMRv não informou o que teria provocado a perda de controle do caminhão. A perícia da Polícia Civil esteve no local e realizou os levantamentos necessários para auxiliar na investigação das circunstâncias do acidente.



Homem é atropelado em faixa de pedestres em Barroso; motorista foge e é interceptado por motociclistas

Um homem foi atropelado na tarde da última sexta-feira (7) enquanto atravessava uma faixa de pedestres em frente ao Terminal Rodoviário de Barroso. Segundo testemunhas, o veículo seguia em direção ao Centro quando atingiu a vítima, que caiu no chão.

Após o acidente, o motorista teria deixado o local sem prestar atendimento. A vítima sofreu fraturas nas pernas e foi socorrida por uma equipe do Serviço de Atendimento Móvel de Urgência (SAMU), sendo encaminhada para uma unidade de saúde da região.

Ainda conforme testemunhas, motociclistas que presenciaram o atropelamento acompanharam o veículo e conseguiram interceptá-lo nas proximidades da Praça Sant'Ana, na região central da cidade.

A Polícia Militar foi acionada e compareceu ao local para atender a ocorrência. Até o momento, as identidades da vítima e do motorista não foram divulgadas.

Também não foram informadas oficialmente as circunstâncias da condução ou eventual prisão do motorista. O caso deverá ser apurado pelas autoridades responsáveis.

FUPAC·UNIPAC
GRUPO EDUCACIONAL

INSCRIÇÕES ABERTAS

PARA O **MAIOR** VESTIBULAR DA REGIÃO

#VEM PRA FUPAC UNIPAC



FAÇA SUA INSCRIÇÃO

unipac.br/vestibular