Editorial. Julho Amarelo e Julho Verde: a prevenção continua sendo o melhor tratamento - **Página 2**

Correio da Serra

BARBACENA, 03/07/2026 | WWW.JORNALCORREIODASERRA.COM.BR | 72 ANOS | EDIÇÃO 1288 jcorreiodaserra jcorreiodaserra



IFMG Campus Barbacena recebe doação de R$ 200 mil em bens apreendidos pela Receita Federal

Página 7

Por um número aposta de Barbacena não fatura Quina de São João

Página 9

Após 11 horas de julgamento, homem é condenado a 14 anos de prisão por homicídio qualificado em Barbacena

Página 8

Santa Casa reforça importância da prevenção e dos cuidados com a saúde

Página 9

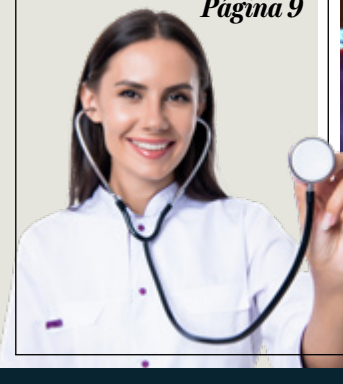

STF mantém Hospital Jorge Vaz funcionando

Página 9



Em clima de Copa do Mundo, Lafayette de Andrada destaca projetos aprovados em publicação nas redes sociais

Página 3

Fame Barbacena abre inscrições para o 5º Encontro de Escritores e Educadores

Página 10

STF intima o governo Lula a explicar doações eleitoreiras

Página 4

Sindicato Rural de Barbacena celebra 60 anos com homenagens a produtores e lideranças do campo

O Sindicato Rural reúne 378 associados e atende produtores de 13 municípios da região

O Sindicato Rural de Barbacena comemora, nesta sexta-feira (3), seis décadas de atuação em defesa do agronegócio regional. A celebração será realizada às 19h, no Mirante Barbacena, e contará com solenidade marcada por homenagens a produtores rurais e personalidades.

Página 4



PREMIAÇÃO

Troféu Imprensa Nicolau Esteves 2026 reúne autoridades e homenageia personalidades em Barbacena

Barbacena foi palco de uma noite de reconhecimento e celebração durante a realização do Troféu Imprensa Nicolau Esteves 2026. Promovido pela colunista e social media Débora Marcier e pelo jornalista Gilmar Serafim, o evento reuniu autoridades, empresários, profissionais de diversas áreas e representantes de instituições em uma cerimônia marcada pela valorização de trajetórias que contribuem para o desenvolvimento da cidade e da região.

Páginas 5 e 6



Editorial

Julho Amarelo e Julho Verde: a prevenção continua sendo o melhor tratamento

Julho chega trazendo duas importantes campanhas de conscientização que têm um objetivo em comum: lembrar que cuidar da saúde não pode ser uma preocupação apenas quando a doença aparece. O Julho Amarelo e o Julho Verde chamam a atenção para enfermidades que podem ser silenciosas, mas que, quando diagnosticadas precocemente, apresentam maiores chances de tratamento e melhores resultados.

O Julho Amarelo é dedicado ao combate às hepatites virais, doenças que afetam o fígado e podem evoluir para cirrose e câncer hepático. O grande desafio está justamente no fato de que muitas pessoas convivem com a doença sem apresentar qualquer sintoma. Quando os sinais aparecem, muitas vezes a infecção já está em estágio avançado.

A boa notícia é que grande parte dos casos pode ser evitada por meio da vacinação, do uso de preservativos, da adoção de hábitos de higiene, do não compartilhamento de objetos que possam entrar em contato com sangue e da realização de testes quando houver fatores de risco. Informação e prevenção continuam sendo as principais aliadas da saúde pública.

Já o Julho Verde volta os holofotes para o câncer de cabeça e pescoço, um conjunto de tumores que acometem regiões como boca, garganta, laringe, tireoide e nariz. Embora seja um tipo de câncer com possibilidades de tratamento e cura quando descoberto precocemente, ainda é comum que seus primeiros sinais sejam ignorados. Feridas que não cicatrizam, rouquidão persistente, dificuldade para engolir ou caroços no pescoço nunca devem ser tratados com indiferença.

Também nesse caso, a prevenção passa por escolhas cotidianas. Evitar o tabagismo e o consumo excessivo de bebidas alcoólicas, manter uma alimentação saudável, cuidar da higiene bucal, utilizar proteção solar e aderir à vacinação contra o HPV são medidas capazes de reduzir significativamente os riscos da doença.

As campanhas de conscientização cumprem um papel fundamental ao colocar esses temas em evidência. No entanto, seu verdadeiro impacto depende da participação de toda a sociedade. É preciso transformar a informação em atitude, incentivando consultas médicas regulares, exames preventivos e hábitos de vida mais saudáveis.

As cores que marcam o mês de julho representam muito mais do que uma mobilização simbólica. Elas lembram que milhares de vidas podem ser preservadas quando a prevenção recebe a atenção que merece. Afinal, quando o assunto é saúde, o cuidado de hoje pode fazer toda a diferença no amanhã.

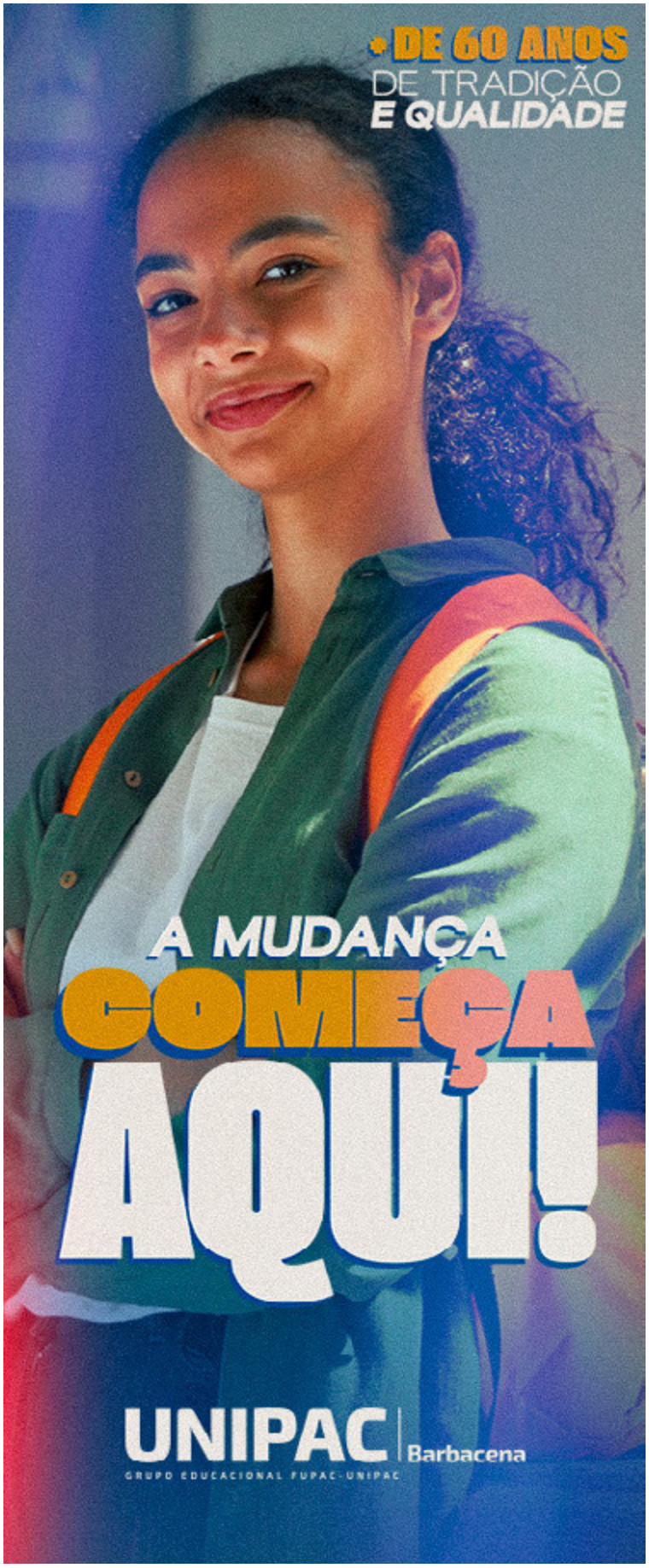

EXPEDIENTE

Fundado em 1954 pelo Líder
José Bonifácio Lafayette de Andrada

Associação Jornalística e Cultural Correio da Serra
CNPJ: 25.290.656/0001-17
Logística e Comercialização: (32) 3332-7373

Rua Antônio Carlos, 25 - São José - Barbacena - MG - CEP: 36.205-008 - Tel.: (32) 3332-7373 - www.jornalcorreiodaserra.com.br

Diretor Responsável: Deputado Lafayette de Andrada
Editor: Gilmar Serafim
Editoração Gráfica: Renato Vidal Júnior
Colaboração: JORNALISMO 93 FM, PORTAL BARBACENATEM
Revisão: Lucas Di Capri

1954
Sete décadas de informação e cidadania
★★★★★★★

INICIATIVA. Seis projetos de lei e propostas legislativas tiveram a participação do parlamentar mineiro

Em clima de Copa do Mundo, Lafayette de Andrada destaca projetos aprovados em publicação nas redes sociais

Em meio à mobilização dos brasileiros pela Copa do Mundo e ao sonho da conquista do hexacampeonato, o deputado federal Lafayette de Andrada utilizou uma analogia com o futebol para apresentar, em suas redes sociais, seis projetos de lei e propostas legislativas que tiveram sua participação e que, segundo o parlamentar, representam avanços para a população mineira e brasileira.

Na publicação, intitulada "Já que estamos juntos torcendo pelo Brasil e sonhando com o Hexa, separamos seis projetos de lei aprovados que garantem mais justiça para os mineiros e mineiras", cada iniciativa foi associada a uma posição em campo, relacionando o trabalho legislativo às funções exercidas pelos jogadores durante uma partida.



Entre os destaques está a Emenda Constitucional 137/2025, originada da PEC 72/2023, relatada por Lafayette, que isenta do pagamento do IPVA os veículos com 20 anos ou mais de fabricação. A proposta foi comparada ao trabalho de um goleiro, por "defender o patrimônio" dos proprietários de veículos antigos.

Outro projeto citado foi o PL 1034/2025, que altera a contagem dos prazos processuais penais, garantindo mais tempo para o exercício do direito de defesa. A medida foi representada como o "lateral que ganhou tempo extra", em referência aos acréscimos concedidos nas partidas de futebol.

O parlamentar também destacou a aprovação do PL 4364/2024, que institui uma Política Nacional de Proteção às pessoas com Tremor Essencial, ampliando o reconhecimento e a assistência aos pacientes acometidos pela condição.

Na área econômica, Lafayette lembrou sua atuação na PEC 35/2025 e no PL 4212/2025, que tratam da proteção da liberdade financeira dos cidadãos diante da evolução dos meios digitais de pagamento, preservando o uso do dinheiro em espécie como alternativa.

A publicação também faz referência ao PLP 124/2022, aprovado pelo Plenário da Câmara dos Deputados, que busca ampliar mecanismos de consenso para a resolução de litígios tributários, priorizando maior transparência, celeridade e segurança jurídica.

Encerrando a sequência, o deputado destacou propostas voltadas ao fortalecimento da geração de energia renovável, como o marco legal da microgeração e minigeração de energia elétrica, defendendo a ampliação do acesso à energia solar, inclusive para famílias de baixa renda.

CCJ analisa projeto que cria política de proteção para servidores inativos da segurança pública

A Comissão de Constituição e Justiça (CCJ) da Assembleia Legislativa de Minas Gerais (ALMG) analisou, nesta terça-feira (30), o Projeto de Lei (PL) 5.548/26, que propõe a criação de uma política estadual de proteção e valorização dos servidores inativos da segurança pública. A proposta é de autoria do deputado estadual Sargento Rodrigues (PL) e busca reconhecer que policiais e demais profissionais da área permanecem expostos a riscos mesmo após a aposentadoria.

O projeto estabelece diretrizes para a implementação de ações voltadas aos servidores veteranos, com foco na valorização profissional, na redução da vulnerabilidade decorrente da atividade exercida ao longo da carreira, no incentivo à adoção de medidas de proteção pessoal e no reconhecimento institucional pelos serviços prestados à população mineira.



Doorgal Andrada, presidente da Comissão de Constituição e Justica (CCJ)

Presidente da Comissão de Constituição e Justiça, o deputado estadual Doorgal Andrada destacou a relevância da iniciativa e defendeu o fortalecimento de políticas públicas voltadas aos profissionais que dedicaram a vida à segurança da sociedade.

"Esses homens e mulheres enfrentaram situações de risco durante toda a carreira e, muitas vezes, continuam vulneráveis mesmo depois da aposentadoria. É nosso dever garantir que esses servidores tenham reconhecimento, proteção e respeito pelo trabalho que desempenharam em favor dos mineiros", afirmou Doorgal Andrada.

O parlamentar ressaltou ainda que a proposta representa um importante avanço na valorização da segurança pública em Minas Gerais.

"Precisamos olhar para aqueles que cumpriram sua missão com coragem e compromisso. Apoio essa iniciativa porque ela reconhece que o dever do Estado com esses profissionais não termina quando eles deixam a ativa", completou.

A proposta segue tramitando na Assembleia Legislativa e deverá passar pelas demais comissões antes de ser apreciada em plenário.

DECISÃO. O ministro André Mendonça deu prazo de cinco dias para que a Presidência da República e a Presidência do Congresso se manifestem

STF intima o governo Lula a explicar doações eleitoreiras

O ministro do Supremo Tribunal Federal (STF), André Mendonça, determinou que o governo federal, juntamente com o Congresso Nacional, esclareça pontos sobre a Lei de Diretrizes Orçamentárias (LDO) de 2026, que apresenta a flexibilidade de restrições a respeito de doações em ano eleitoral.

A medida foi determinada com base em uma ação apresentada pelo partido Novo na última quarta-feira, na qual é solicitada a suspensão da medida.



Luiz Inácio Lula da Silva

Mendonça deu prazo de cinco dias para que a Presidência da República e a Presidência do Congresso se manifestem. Em seguida, a Advocacia-Geral da União (AGU) e a Procuradoria-Geral da República (PGR) terão três dias para fazerem o mesmo. O ministro ainda não analisou o pedido de suspensão da regra.

A ação contesta o artigo 95 da LDO de 2026. A norma estabelece que a doação de bens, valores ou benefícios pela administração pública não será considerada irregular em período eleitoral quando houver alguma contrapartida ou obrigação para quem recebe o benefício.

A ação trata de uma das restrições previstas na Lei das Eleições.

De acordo com a legislação, órgãos públicos ficam proibidos, nos meses que antecedem a votação, de distribuir gratuitamente bens e benefícios que possam influenciar a disputa em outubro.

O artigo aprovado no Congresso cria uma exceção para os casos em que a pessoa ou entidade que recebe o benefício tenha de cumprir alguma obrigação em troca.

A sigla de Eduardo Ribeiro argumenta que o dispositivo abre brecha para que a Administração Pública realize doações de bens, recursos e benefícios durante o período eleitoral, desde que vinculadas a algum encargo, o que, segundo o partido, favorece o uso da máquina pública e compromete a igualdade entre os candidatos.

Na ADI, o Novo sustenta que o artigo foi incluído na LDO por meio de uma emenda sem relação com o texto orçamentário, caracterizando "contrabando legislativo".

Também afirma que a mudança viola o princípio da anterioridade eleitoral por ter sido aprovada poucos meses antes das eleições e critica a falta de critérios objetivos para as doações com encargo, o que, segundo a legenda, pode facilitar o uso eleitoral de bens públicos.

Fonte: Diário do Poder

Sindicato Rural de Barbacena celebra 60 anos com homenagens a produtores e lideranças do campo

O Sindicato Rural de Barbacena comemora, nesta sexta-feira (3), seis décadas de atuação em defesa do agronegócio regional. A celebração será realizada às 19h, no Mirante Barbacena, e contará com uma solenidade marcada por homenagens a produtores rurais e personalidades que contribuíram para o fortalecimento da agricultura e da pecuária ao longo da história da entidade.

Durante o evento, o presidente do sindicato, Rubens Lobato, fez o reconhecimento de pessoas que ajudaram a consolidar a representatividade da instituição junto ao setor agropecuário.

Fundado em 6 de julho de 1966, o Sindicato Rural de Barbacena representa as categorias econômicas ligadas à agropecuária e teve como primeiro presidente Gil de Paula Moreira, que esteve à frente da entidade entre novembro de 1966 e dezembro de 1967.



Rubens Lobato, presidente do Sindicato Rural de Barbacena, e Renato Laguardia

Entre os nomes que marcaram a trajetória da instituição está José Rodrigues de Oliveira, conhecido como Zé do Martelo, que presidiu o sindicato por seis mandatos e teve atuação destacada na defesa dos interesses dos produtores rurais. Atualmente, seu filho, Renato José Laguardia de Oliveira, integra a diretoria do Sistema Faemg Senar e do Sindicato Rural, dando continuidade ao trabalho desenvolvido pela família.

Hoje, o Sindicato Rural reúne 378 associados e atende produtores de 13 municípios da região. A base de atuação inclui Alto Rio Doce, Antônio Carlos, Barroso, Bias Fortes, Cipotânea, Desterro do Melo, Dores de Campos, Santa Bárbara do Tugúrio, Senhora dos Remédios e Carandaí, incorporada recentemente à área de abrangência da entidade.

RECONHECIMENTO. O evento reuniu autoridades, empresários, profissionais de diversas áreas e representantes de instituições

Troféu Imprensa Nicolau Esteves 2026 reúne autoridades e homenageia personalidades em Barbacena











Barbacena foi palco de uma noite de reconhecimento e celebração durante a realização do Troféu Imprensa Nicolau Esteves 2026. Promovido pela colunista e social media Débora Marcier e pelo jornalista Gilmar Serafim, o evento reuniu autoridades, empresários, profissionais de diversas áreas e representantes de instituições em uma cerimônia marcada pela valorização de trajetórias que contribuem para o desenvolvimento da cidade e da região.

Realizada no Franato's, a solenidade teve como grande homenageado o médico, professor e educador Dr. Nicolau Carvalho Esteves, reconhecido por sua contribuição à saúde e à educação. Um dos momentos mais emocionantes da noite foi a homenagem póstuma a Henrique Maderite, recebida por Nanda Maderite, emocionando familiares e convidados.

O evento contou com a presença do ministro Wellington Dias, do ex-ministro Hélio Costa, do deputado estadual Doorgal Andrada, de prefeitos de municípios da região e do presidente do Conselho Federal de Odontologia, Dr. Jairo Santos. Também prestigiaram a cerimônia o presidente da Cohab Minas, Zezinho Andrada, o presidente do Automóvel Clube de Barbacena, Martim Andrada, e o diretor da Faculdade de Medicina de Barbacena (FAME), Marco Aurélio, reforçando a representatividade de diferentes setores da sociedade.

A Miss Mundo Gabriela Botelho também participou da cerimônia, que teve programação cultural com apresentação da banda Special Queen e da bateria da Escola de Samba Beija-Flor. A gastronomia ficou por conta do Buffet Baco.

Ao longo da noite, empresários, profissionais liberais, educadores, comunicadores, lideranças políticas e instituições receberam o Troféu Imprensa Nicolau Esteves em reconhecimento aos serviços prestados e ao impacto positivo de suas atuações. O evento reafirmou seu propósito de valorizar histórias de dedicação, ética e compromisso, consolidando-se como uma das principais premiações de reconhecimento de Barbacena.















MISS BRASIL

MISS BRASIL




MISS BRASIL








Onde gastrono
ritmo a
rado




TRADIÇÃO. O Festival de Morangos, Rosas e Flores é considerado um dos mais importantes eventos do município

Definida a programação do XXVI Festival de Morangos, Rosas e Flores de Alfredo Vasconcelos

A Prefeitura de Alfredo Vasconcelos, no Campo das Vertentes, divulgou a programação oficial do XXVI Festival de Morangos, Rosas e Flores, que neste ano acontece entre os dias 08 e 09, e de 14 a 16 de agosto, com eventos realizados no Ginásio Poliesportivo Leodário Vicente e no Parque de Exposições Ana Maria Rodrigues.

O Festival de Morangos, Rosas e Flores é considerado um dos mais importantes eventos do município mineiro, localizado cerca de 14km de Barbacena. reunindo: cultura, concursos, exposições de tratores, estande e barracas de derivados decorados e grandes atrações musicais.

A programação começa com a eleição da Rainha e Garota Simpatia (categoria rainha) no dia 08/08, seguindo com o Baile da Rainha e no dia 09/08 a eleição da Superbroto, Garota Simpatia



(Categoria Suprebroto) e da Brotinho do Festival, celebrando a beleza, a tradição e o talento dos vasconcelenses.

No fim de semana seguinte, de 14 a 16/08, o público poderá acompanhar os concursos gastronômicos, desfile de tratores decorados, exposição dos estandes decorados, apresentações culturais e shows com artistas locais e nacionais.

Fonte: Vertentes das Gerais

Paróquia São Sebastião abre inscrições para Casamento Comunitário

Casais que desejam oficializar a união religiosa perante a Igreja Católica já podem se inscrever para o Casamento Comunitário 2026 promovido pela Paróquia São Sebastião, em Barbacena.

A cerimônia está marcada para o dia 14 de agosto e tem como objetivo proporcionar aos participantes a oportunidade de receber o Sacramento do Matrimônio em uma celebração coletiva organizada pela comunidade paroquial.

As inscrições são realizadas exclusivamente na Secretaria da Paróquia São Sebastião e permanecem abertas até o dia 10 de julho.

A iniciativa é coordenada pela Pastoral Familiar e integra as ações desenvolvidas pela igreja para fortalecimento da vida conjugal e comunitária.

Os interessados podem obter informações pelo telefone (32) 3331-1910 ou presencialmente na secretaria da paróquia, localizada na Rua Alcides Matheus, bairro São Sebastião. O atendimento ocorre de segunda a sexta-feira, das 8h às 14h.



IFMG Campus Barbacena recebe doação de R$ 200 mil em bens apreendidos pela Receita Federal



O Instituto Federal de Minas Gerais (IFMG) – Campus Barbacena recebeu uma doação de bens avaliados em aproximadamente R$ 200 mil provenientes de apreensões realizadas pela Receita Federal.

A destinação integra uma parceria entre a instituição de ensino e o órgão federal, que permite o reaproveitamento de materiais apreendidos em ações de interesse público.

De acordo com o diretor-geral do campus, professor Alex Oliveira Botelho, os itens serão distribuídos conforme planejamento elaborado em conjunto com as diretorias sistêmicas, buscando atender demandas da comunidade acadêmica.

O diretor destacou ainda a importância da iniciativa e agradeceu à Receita Federal pela parceria, ressaltando que a medida amplia o aproveitamento social dos bens apreendidos e fortalece as atividades desenvolvidas pela instituição.

JUSTIÇA. As investigações apontaram que o crime teria sido motivado por dívida

Após 11 horas de julgamento, homem é condenado a 14 anos de prisão por homicídio qualificado em Barbacena

O primeiro Tribunal do Júri realizado no novo Fórum da Comarca de Barbacena terminou com a condenação de João Pedro da Silva Reis a 14 anos de prisão, em regime fechado, pelo crime de homicídio duplamente qualificado. O julgamento ocorreu nesta terça-feira (30) e se estendeu por aproximadamente 11 horas.

A sessão foi presidida pelo juiz Alexandre Verneque, titular da 3ª Vara Criminal da Comarca de Barbacena.

O réu foi levado a julgamento pela morte de Mateus Cecílio Neto, crime registrado na noite de 30 de abril de 2025, no município de Antônio Carlos.

De acordo com a denúncia apresentada pelo Ministério Público, a vítima caminhava pela via pública acompanhada de uma testemunha quando foi surpreendida pelo acusado, que teria se aproximado por trás e efetuado disparos de arma de fogo.

Ainda segundo a acusação, após Mateus cair ao solo, o autor tentou realizar novos disparos em direção à cabeça da vítima, mas a arma teria ficado sem munição. Na sequência, antes de deixar o local, o denunciado teria desferido um chute contra a vítima e fugido em uma motocicleta.



As investigações apontaram que o crime teria sido motivado por uma dívida relacionada ao tráfico de drogas.

Durante o julgamento, o Ministério Público sustentou as qualificadoras de motivo torpe e recurso que dificultou a defesa da vítima, argumentando que o ataque ocorreu de forma repentina, sem possibilidade de reação.

Conforme consta na denúncia, o acusado foi localizado posteriormente no estado de São Paulo utilizando documentos falsos — circunstância apontada pela acusação como tentativa de evitar a responsabilização criminal.

Com a decisão do Conselho de Sentença, João Pedro da Silva Reis foi condenado a cumprir pena de 14 anos de reclusão em regime inicial fechado.

Festa de Nossa Senhora do Carmo celebra jubileu de 25 anos



A Comunidade Nossa Senhora do Carmo, em Barbacena, realizará entre os dias 7 e 20 de julho a tradicional Festa em honra à Bem-Aventurada Virgem Maria do Monte Carmelo. Em 2026, as celebrações terão significado especial com a comemoração dos 25 anos de criação da comunidade.

A programação religiosa terá início com o Solene Novenário, realizado entre os dias 7 e 15 de julho, sempre às 18h30, com reza do terço, missa festiva e bênção do Santíssimo Sacramento.

Entre os destaques da programação estão o momento de adoração ao Santíssimo, no dia 9, e a celebração de domingo (12), marcada para as 17h.

O ponto alto da festividade será em 16 de julho, data dedicada a Nossa Senhora do Carmo, quando será celebrada missa festiva seguida da tradicional procissão.

Entre os dias 17 e 19 ocorrerá o Tríduo do Profeta Elias. O encerramento oficial será em 20 de julho, com missa solene, celebração em homenagem ao profeta e bênção final do Santíssimo Sacramento.

Além da programação litúrgica, o evento contará com barraquinhas de comidas típicas e apresentações do Coral da Ordem Terceira do Carmo. A tradicional Banda de Música Correia de Almeida acompanhará a procissão principal.

Produtores rurais são homenageados em solenidade

A Câmara Municipal de Barbacena promoveu, na última sexta-feira (26), uma solenidade em homenagem aos produtores rurais do município. O evento foi realizado no Sindicato Rural e reuniu autoridades, vereadores, representantes do setor agropecuário e familiares.



A cerimônia teve como objetivo reconhecer o trabalho desenvolvido pelos homens e mulheres do campo e destacar sua contribuição para o desenvolvimento econômico, geração de empregos, fortalecimento da economia local e abastecimento da população.

Entre os homenageados esteve Renato Laguardia, vice-presidente do Sistema Faemg, que ressaltou a importância da valorização do produtor rural e do reconhecimento ao trabalho realizado diariamente no setor.

Durante entrevista concedida à reportagem durante o Troféu Imprensa, Laguardia destacou o papel estratégico do agronegócio para o crescimento dos municípios e para a manutenção da atividade econômica regional.

LIMINAR. Por unanimidade, os ministros referendaram a decisão do ministro Flávio Dino

STF mantém Hospital Jorge Vaz funcionando

Terminou o julgamento virtual da Primeira Turma do Supremo Tribunal Federal (STF) que analisava a liminar concedida pelo ministro Flávio Dino para manter o funcionamento dos hospitais de custódia e tratamento psiquiátrico, entre eles o Hospital Jorge Vaz, em Barbacena, e o Centro de Apoio Médico e Pericial (CAMP), em Ribeirão das Neves. Por unanimidade, os ministros referendaram a decisão de Dino, suspendendo a aplicação da norma do Conselho Nacional de Justiça (CNJ) que previa o fechamento gradual dessas unidades.



Durante a sustentação oral, o Procurador-Geral de Justiça de Minas Gerais defendeu a manutenção das instituições e alertou para os impactos de um fechamento sem planejamento. Segundo ele, cerca de 95% dos municípios mineiros, em sua maioria de pequeno e médio porte, não possuem estrutura suficiente na Rede de Atenção Psicossocial (RAPS) para atender pacientes submetidos a medidas de segurança. O procurador afirmou que a transferência desses pacientes para hospitais comuns ou para suas famílias, sem um plano de transição, pode sobrecarregar a rede pública e comprometer tanto o atendimento quanto a segurança.

Por um número aposta de Barbacena não fatura Quina de São João

Nove apostas dividiram o prêmio da Quina de São João 2026, concurso 7051, sorteado no domingo (28), e cada uma receberá R$ 26.603.233,33, de um total superior a R$ 239 milhões. As apostas vencedoras foram registradas em Brasília (duas), Fortaleza, Alexânia (GO), Contagem (MG), Aripuanã (MT), Paranavaí (PR), Campos dos Goytacazes (RJ) e Indaiatuba (SP).

As dezenas sorteadas foram 19, 32, 50, 73 e 75. Na quadra, 1.674 apostas foram premiadas com R$ 12.234,37 cada, incluindo uma feita em Barbacena. Já os 144.198 bilhetes com três acertos receberão R$ 135,26, enquanto 3.654.461 apostas com dois acertos terão direito a R$ 5,33.



Santa Casa reforça importância da prevenção e dos cuidados com a saúde



Flávio Maluf, diretor da Santa Casa



A Santa Casa de Barbacena aproveita o clima de incentivo ao esporte e à torcida pela Seleção Brasileira para lembrar a população de que a prevenção continua sendo a melhor estratégia quando o assunto é saúde. A instituição destaca a importância de manter a vacinação em dia, realizar exames preventivos regularmente e adotar hábitos de vida saudáveis.

Segundo o diretor da Santa Casa de Barbacena, Flávio Maluf, cuidar da saúde deve ser uma prioridade em todas as fases da vida. "Assim como uma equipe se prepara para conquistar uma vitória, cada pessoa precisa investir na prevenção para garantir mais qualidade de vida. Vacinar-se, fazer exames periódicos e manter hábitos saudáveis são atitudes que fazem toda a diferença. A Santa Casa está de portas abertas, 24 horas por dia, para oferecer um atendimento seguro e acolhedor à população", afirmou.

A Santa Casa de Barbacena mantém atendimento de urgência e emergência durante 24 horas por dia, sete dias por semana, reforçando seu compromisso com a assistência à saúde da comunidade.

EVENTO CULTURAL. Segundo a organização, o encontro tem como objetivo fortalecer a produção cultural regional

Fame Barbacena abre inscrições para o 5º Encontro de Escritores e Educadores

Estão abertas as inscrições para participação no 5º Encontro de Escritores e Educadores de Barbacena e Região, promovido pela Faculdade de Medicina de Barbacena (Fame), por meio do Programa de Valorização da Memória, Cultura e Arte.

O evento será realizado no dia 7 de agosto, das 14h às 21h, nas dependências da instituição, com programação gratuita voltada à promoção da literatura, das artes e da educação.

Durante o período da tarde, o público poderá acompanhar exposição e comercialização de obras de autores inscritos, além da Exposição de Artes Visuais com trabalhos dos acadêmicos da Fame Marcílio Filho e Diogo Pena e dos artistas barbacenenses Victor Vieira e Ane Grossi.

A programação também prevê diálogo literário entre escritores convidados, atividades de contação de histórias destinadas ao público infantil e professores da rede pública, rodas de conversa e apresentação musical de João Tostes.

No período noturno, o encontro contará com palestras da psicóloga familiar e escritora de literatura infantil Sônia Wilke, realização do Café Cultural "Conexões e Sabores", apresentação do jornal cultural da instituição, Travessia, e sessão solene da Academia Barbacenense de Letras (ABL).



O convidado especial desta edição será o jornalista, escritor, biógrafo e historiador Leonêncio Nossa, autor de obras dedicadas à trajetória de Guimarães Rosa.

As inscrições devem ser realizadas pela plataforma Even3. Os participantes inscritos terão direito à certificação, e as vagas são limitadas.

Segundo a organização, o encontro tem como objetivo fortalecer a produção cultural regional e ampliar o intercâmbio entre escritores, educadores e artistas.

UNIPAC Barbacena realiza Exame Institucional com acadêmicos de diversos cursos

A UNIPAC Barbacena promoveu, nos dias 30 de junho e 1º de julho, a aplicação do Exame Institucional, avaliação que reúne, em uma única prova, conteúdos de todas as disciplinas cursadas pelos estudantes ao longo do período letivo.

No dia 30 de junho, a prova foi realizada no Campus Magnus, com a participação de acadêmicos dos cursos de Biomedicina, Educação Física, Enfermagem, Farmácia, Fisioterapia, Fonoaudiologia, Nutrição, Odontologia e Terapia Ocupacional.

Já no dia 1º de julho, foi a vez dos estudantes do Campus Reitor Bonifácio de Andrada realizarem a avaliação, dando sequência ao cronograma do Exame Institucional. Participaram os acadêmicos de Administração, Agronomia, Arquitetura e Urbanismo, Ciência da Computação, Ciências Contábeis, Direito, Engenharia Civil, Medicina Veterinária, Pedagogia, Psicologia e Publicidade e Propaganda.



Composta por 40 questões, a prova tem como objetivo avaliar de forma integrada os conhecimentos adquiridos pelos acadêmicos durante o semestre, permitindo uma análise abrangente do processo de aprendizagem e contribuindo para o aperfeiçoamento contínuo das práticas pedagógicas.

Além de mensurar o desempenho dos estudantes, o Exame Institucional reforça o compromisso da UNIPAC Barbacena com a qualidade do ensino, a melhoria permanente dos processos acadêmicos e a formação de profissionais cada vez mais preparados para os desafios de suas áreas de atuação.

*

CURSO TÉCNICO EM ENFERMAGEM

100% PRESENCIAL



MENSALIDADE:

R$ 398,99

- Duração: 18 meses
- Início das aulas: março/2026
- Horário: 19h às 22h

MATRICULE-SE JÁ!

ctp | Centro Técnico Profissional

UNIPAC

Rua Antonino Sena Figueredo, 807. Bairro Boa Morte
Campus Reitor Bonifácio de Andrada. Barbacena

PÓS GRADUAÇÃO

UNIPAC
CENTRO UNIVERSITÁRIO PRESIDENTE ANTÔNIO CARLOS

Egressos do UNIPAC têm 20% de desconto.

MATRICULE-SE JÁ!

(32) 3339-3994
pos.unipac.br



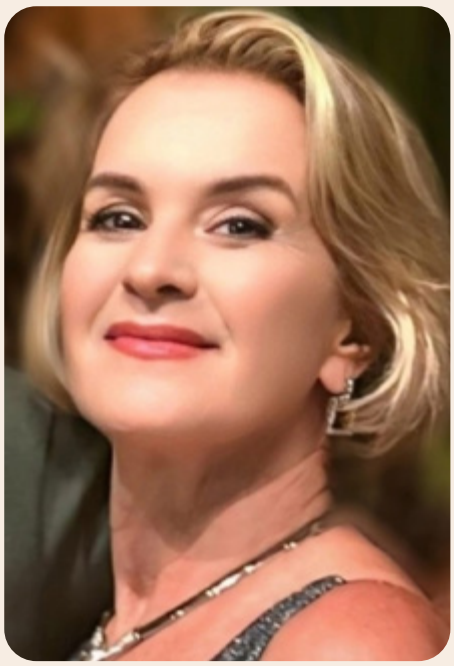

Débora Marcier

Uma noite que entra para a história de Barbacena

O Troféu Imprensa Nicolau Esteves 2026 reafirmou Barbacena como palco de grandes eventos e do reconhecimento à excelência. Idealizado por mim, Débora Marcier, em parceria com Gilmar Serafim, o projeto homenageou pessoas, empresas e instituições que contribuem para o desenvolvimento da cidade e da região.

Realizada no Franato's, a cerimônia reuniu autoridades, empresários, profissionais da saúde, educadores, comunicadores e lideranças de diversas regiões do país. O grande homenageado foi o Dr. Nicolau Carvalho Esteves, médico, professor, educador, empreendedor, fundador da Afya Educacional e membro do Conselho Administrativo do grupo, uma das maiores organizações de educação médica do Brasil, cuja trajetória representa um legado para a saúde e a educação.

A noite também foi marcada pela emocionante homenagem póstuma a Henrique Maderite, recebida por Nanda Maderite, e pela presença de importantes personalidades, como o ministro Wellington Dias, o ex-ministro Hélio Costa, o deputado estadual Doorgal Andrada, prefeitos da região, o presidente do Conselho Federal de Odontologia, Dr. Jairo Santos, e a Miss Mundo Gabriela Botelho.

A programação contou ainda com o espetáculo da Banda Special Queen, a apresentação da bateria da Beija-Flor e a gastronomia assinada pelo *Buffet* Baco, proporcionando uma experiência memorável aos convidados.

Meu agradecimento aos patrocinadores, parceiros, apoiadores e a toda a equipe que tornou este sonho possível. Mais do que uma premiação, o Troféu Imprensa Nicolau Esteves consolida um legado de reconhecimento, credibilidade e valorização de quem faz a diferença, projetando Barbacena para todo o Brasil.

Por Débora Marcier | Colunista Social e Empresarial | Jornal Correio da Serra











































Débora Marcier
































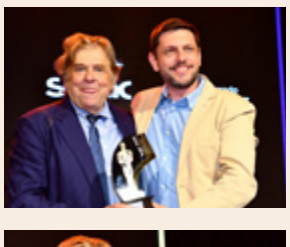




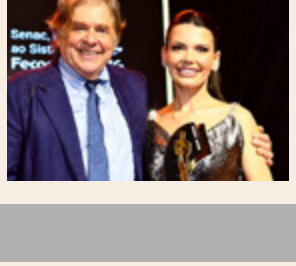



Débora Marcier





































TROFÉU
IMPRENSA
NICOLAU ESTEVES
2026
Idinando
Borges
MISS BRASIL
1


2

















O Troféu Imprensa foi criado há 68 anos pelo jornalista e diretor da revista "São Paulo na TV", Plácido Manaia Nunes. A premiação visava reconhecer os destaques do rádio e da televisão brasileira. Com o fim da revista, Plácido vendeu os direitos da premiação para Silvio Santos que deu formato de grande espetáculo e a estatueta passou a ser uma tradição, valorizando o mundo da televisão, abrangendo as concorrentes. Em Barbacena, o multimídia Gilmar Serafim com apoio da TV Lafaiete, o Site Barbacena Tem e tendo como parceiros: Rádio 93 FM, Site BarbacenaMais e FlagrantesBQ, idealizou um formato de uma premiação generalizada. Como de anos anteriores, contou com a atuação da colunista Débora Marcier, desta vez como parceira na organização. O leque de homenageados foi abrangente; do poderoso Ministro do Desenvolvimento e Assistência Social, Wellington Dias, diversos prefeitos, inclusive o de Barbacena, Carlos Du. Deu brilho ao evento, a Miss Brasil Mundo, Gabriela Botelho e Nanda Maderite, viúva do influenciador "sextou". Uma constelação de profissionais liberais e diversas categorias e empresários. O empresário da "Essencial Boutique de Aromas", João Paulo Guimarães, foi agraciado. O Padrinho do evento foi o empresário de sucesso, Nicolau Esteves, dono de uma carreira exitosa, mas sempre com um olhar social. Nicolau estava acompanhado de sua esposa, a médica, Rosângela Tavares, dos filhos, Vanessa e Renato Tavares Esteves e das netas; Marina e Laura, Thales (Aline) Tavares e da cunhada Dra. Roselene Chein e familiares.

Capa: 1 – Miss Brasil Mundo, Gabriela Botelho, e os promotores, Débora Marcier e Gilmar Serafim. **2 –** Vitor de Paiva Lopes, Nicolau Esteves, Gilberto Nascimento, Leonardo Gomes Cosenza, Carlos Du, José Francisco Vidigal, Marcelo Ribeiro da Silva, Leandro Eduardo Fonseca Paula, José Francisco de Moura, Miss Brasil Mundo 2026 Gabriela Botelho, Carlos Mariano Ferreira e Clairton Dutra Costa Vieira.

1 – Nicolau Esteves e Ministro Wellington Dias. **2 –** Miss Gabriela Botelho e o Deputado Doorgal Andrada. **3 –** Hélio Costa e Nicolau Esteves. **4 –** Fábio Andrada e Nicolau Esteves. **5 –** Miss Gabriela Botelho e Zezinho Andrada. **6 –** Graziela Braga e João Carlos Amaral. **7 –** Vereador Flávio Maluf e Nicolau Esteves. **8 –** Nicolau Esteves e Padre Carlos.



Eric

Grato ao casal Nicolau e Rosângela Esteves por terem me formulado convite para o almoço que ofereceram a amigos, no último sábado. Sempre gentis e amigos da vida toda, o casal querido é festejado por todos aqui na nossa Barbacena. Envio hoje meu abraço especial, me desculpando novamente por não ter podido ir, pois estava cumprindo agenda de trabalho, na Semana do Orgulho Gay de juiz de Fora.



Nicolau Esteves e Kátia Cilene



Reynaldo Freitas e Rosângela Tavares Esteves

Inauguração I

Novo Fórum Mendes Pimentel







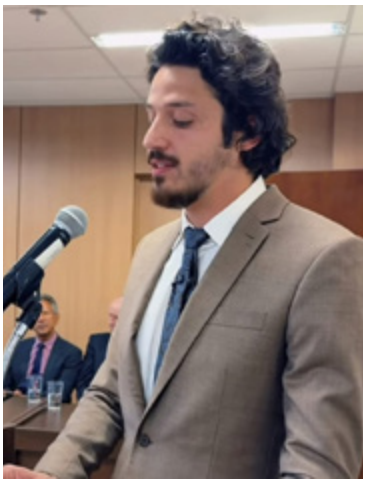

Inauguração II

Praça São João Paulo II









Nos bons agitos de Tiradentes, meus amigos Roberto e Josiel



Revista Tem!

Informação com credibilidade!

barbacenatem.com.br/revistatem





"Ouviram do Ipiranga às margens plácidas"

Dizem que é um dos hinos mais bonitos do mundo! De fato, a melodia é empolgante, mas a letra é, digamos, um tanto complexa para quem não está habituado ao português castiço de antanho. Ao cantar o Hino Nacional Brasileiro em ocasiões como solenidades ou nas prosaicas aberturas de partidas de futebol, não há quem não sofra para entoar ou até para compreender o significado de expressões como "fúlgido", "impávido colosso", "lábaro estrelado" e outras palavras saídas da pena do poeta Joaquim Osório Duque-Estrada. O autor venceu o concurso para a escolha da letra, já que a música fora escrita e aclamada como hino pelos brasileiros pelo menos meio século antes.

Duque-Estrada era jornalista, crítico literário e membro da Academia Brasileira de Letras. Nasceu em Paty do Alferes, no interior do Rio de Janeiro, e jamais morou em Barbacena, mas deixou fortes ligações afetivas com nossa terra. Esses laços decorrem do fato de que, quando o poeta faleceu, em 1927, sua viúva — Ilidia Godoy Freire D'Aguiar, detentora de tradicional sobrenome em Barbacena — mudou-se para a cidade mineira com seus filhos: Saulo, Cyro e Magno. Saulo deixou descendência com os filhos Fernando e Dulce, além de quatro bisnetos, quatro tataranetos e um tetraneto, todos ostentando com orgulho o sobrenome do poeta Duque-Estrada.

Com a Seleção Brasileira em campo na Copa do Mundo de Futebol de 2026, a obra de Duque-Estrada e Francisco Manuel da Silva fica em evidência e coloca à prova a capacidade básica do cidadão brasileiro de ao menos entoar o próprio hino. Algo que, certamente, apenas um percentual mínimo dos brasileiros deve ter capacidade de fazer. O desprezo deliberado ao civismo, representado em patrimônios imateriais como o hino, talvez explique por que nossa "Pátria Amada" tem desafinado tanto nas últimas décadas.



Osório Duque-Estrada em fotografia extraída de seu livro "Flora de Maio", em 1902. Aprimorada por IA.

Jornal do Estudante

"Um diário da Peste" Prof. José Augusto

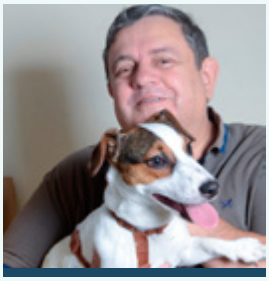

Fatos e Fotos

GASTRONÔMIA E SALA DE AULA

O Hotel Senac Grogotó reafirmou sua vocação como referência em gastronomia e formação profissional ao lançar, durante um jantar de confraternização, o projeto "As Quatro Estações". A proposta reúne criatividade, técnica e sazonalidade em um menu que será renovado a cada estação do ano, começando pelo inverno.

O evento contou com a presença do presidente da Fecomércio MG, Nadim Donato, que destacou a importância de iniciativas capazes de unir excelência gastronômica e qualificação profissional. Também participaram da apresentação o gerente-geral do hotel, Fabrício Antunes, os *chefs* Edson Puiati e Mauro de Paula, além do *chef* convidado Ronie Peterson, todos ressaltando o caráter pedagógico da proposta, que transforma a cozinha do hotel em um verdadeiro laboratório para os alunos de Gastronomia do Senac.

A condução da noite coube à jornalista Helenice Laguardia, do *O Tempo*, reunindo representantes da imprensa e convidados da região. À mesa, o privilégio da companhia de Helenice, de sua irmã, Lina Oliveira, do jornalista Eduardo Costa, da Rádio Itatiaia, da fisioterapeuta Renata, da jornalista Kátia Cilene e de sua filha, Valentina, em um ambiente marcado pela boa conversa e pela impecável experiência gastronômica.

Vale o registro: o restaurante do Hotel Senac Grogotó está aberto não apenas aos hóspedes, mas também ao público, funcionando diariamente das 12h às 15h para o almoço e das 19h às 22h para o jantar. Informações e reservas pelo telefone (32) 3339-3130.










Exames completos e especialistas à sua disposição!
O Santa Saúde oferece diversos exames e consultas com profissionais especializados em diversas áreas.
Faça o seu Santa Saúde Santa Casa hoje mesmo!
SANTA SAÚDE
SANTA CASA
Tel.: (32) 3339-2446
WhatsApp: (32) 99110-2736
E-mail: santasaude@santacasabarbacena.com.br

CRIME. Em depoimento, o suspeito afirmou apenas que esteve com a vítima na noite anterior ao crime

Estudante de Medicina morta em Barbacena foi atingida por mais de 100 facadas

A estudante de Medicina Letícia Moraes de Vasconcelos Rodrigues, de 40 anos, assassinada em Barbacena no último sábado (27), foi atingida por mais de 100 golpes de faca, conforme aponta o auto de prisão em flagrante do principal suspeito do crime.



Gustavo Dutra Lima é o principal suspeito do crime

Segundo o Ministério Público de Minas Gerais, há indícios de extrema violência e de que o caso tenha ocorrido em contexto de violência doméstica e familiar. O namorado da vítima teve a prisão preventiva decretada e, na manhã desta quarta-feira (1º), foi transferido para o presídio de Barbacena.

De acordo com a decisão judicial, após o crime o investigado teria deixado o local utilizando o veículo da vítima e seguido em direção a Bom Jardim de Minas, onde foi localizado durante uma operação de cerco e bloqueio da Polícia Militar. Pertences de Letícia também teriam sido encontrados com o suspeito.

Em depoimento, ele afirmou apenas que esteve com a vítima na noite anterior ao crime, negou participação no assassinato e permaneceu em silêncio em relação aos demais questionamentos.

Ao decretar a prisão preventiva, a Justiça considerou a gravidade dos fatos e a tentativa de fuga. Em entrevista à Rádio São João del-Rei, o advogado Pedro Possa, que representa a família da vítima, afirmou que o caso reúne circunstâncias previstas no Código Penal que podem resultar em aumento de pena, caso haja condenação.

Segundo a defesa da família, os elementos apurados até o momento são considerados desfavoráveis ao acusado e deverão ser analisados ao longo do processo criminal. O caso segue sob investigação das autoridades competentes.

Seis pessoas são presas suspeitas de furtar fiação em Santos Dumont

Na manhã de quinta-feira (25), a Polícia Militar (PM) recebeu uma denúncia informando que indivíduos estariam retirando fios de telefonia às margens da BR-040, em Santos Dumont. Ao chegarem ao local, os militares avistaram dois veículos deixando a área e iniciaram o acompanhamento, realizando a abordagem de uma Fiat Fiorino e, posteriormente, de uma caminhonete GM Blazer que tracionava uma carretinha.

Durante a vistoria, os policiais encontraram uma grande quantidade de fiação cortada no interior da Fiorino. Segundo a PM, os ocupantes não apresentaram documentação fiscal nem ordem de serviço que justificasse a posse e o transporte do material. Os ocupantes da Blazer informaram que trabalhavam para uma empresa e que estariam prestando serviços no município de Santos Dumont.

No entanto, após contato com a empresa responsável pela rede de telefonia, foi constatado que não havia qualquer autorização para a retirada da fiação no local, o que reforçou a suspeita de furto. Diante dos fatos, os seis envolvidos, com idades entre 18 e 26 anos, receberam voz de prisão em flagrante e foram encaminhados à Delegacia de Polícia Judiciária para as providências cabíveis.

Bombeiros de Barbacena e Juiz de Fora integram missão brasileira de resgate após terremotos na Venezuela

Militares do Corpo de Bombeiros de Barbacena e Juiz de Fora estão entre os integrantes da força-tarefa brasileira enviada à Venezuela para reforçar as operações de busca e salvamento após os terremotos registrados no país.

A missão foi organizada pelo Governo Federal após solicitação de apoio das autoridades venezuelanas e reúne equipes especializadas em atuação em desastres de diferentes estados brasileiros. Ao todo, participam da operação 71 militares e seis cães farejadores. Desses, 31 são bombeiros de Minas Gerais.

Da Zona da Mata e Campo das Vertentes, integram a mobilização profissionais vinculados ao 3º Comando Operacional de Bombeiros, ao 4º Batalhão de Bombeiros Militar, sediado em Juiz de Fora, e à 2ª Companhia Independente de Bombeiros Militar, em Barbacena.

As equipes destacadas possuem treinamento especializado para atuação em cenários de desastre, incluindo localização de vítimas, resgates em estruturas colapsadas e ações de apoio humanitário. A participação brasileira busca ampliar a capacidade de resposta diante dos impactos provocados pelos tremores.

Polícia Militar alerta para golpe que utiliza foto de visualização única no *WhatsApp*

A Polícia Militar de Minas Gerais emitiu alerta sobre um novo tipo de golpe digital que utiliza imagens enviadas em modo de visualização única no WhatsApp para intimidar e extorquir vítimas.

Segundo a corporação, criminosos enviam fotografias acompanhadas de mensagens que despertam curiosidade ou preocupação, utilizando frases como "É você nessa foto?", "Olha o que estão falando de você" ou até cumprimentos aparentemente inofensivos.

As imagens costumam conter conteúdos sensíveis ou ilícitos, incluindo cenas violentas, pornografia ou materiais ilegais.

Após a abertura da foto, os golpistas entram em contato se passando por autoridades, advogados ou integrantes de organizações criminosas e alegam que a vítima teria cometido algum crime apenas por visualizar o conteúdo.

Em seguida, fazem ameaças e exigem pagamentos para evitar supostas investigações ou exposição pública.

A Polícia Militar reforça que abrir uma imagem recebida não caracteriza prática criminosa e que esse tipo de argumento é utilizado apenas como mecanismo de pressão psicológica.



Entre as orientações estão evitar abrir arquivos enviados por números desconhecidos, desconfiar de mensagens com senso de urgência e nunca realizar pagamentos diante de ameaças recebidas por aplicativos.

Em casos suspeitos, a recomendação é registrar boletim de ocorrência pela Delegacia Virtual ou procurar uma unidade policial.

FUPAC·UNIPAC
GRUPO EDUCACIONAL

INSCRIÇÕES ABERTAS

PARA O **MAIOR** VESTIBULAR DA REGIÃO

#VEM PRA FUPAC UNIPAC



FAÇA SUA INSCRIÇÃO

unipac.br/vestibular