Editorial. Quando a Copa chega, o Brasil se reencontra - **Página 2**

Correio da Serra

BARBACENA, 26/06/2026 | WWW.JORNALCORREIODASERRA.COM.BR | 72 ANOS | EDIÇÃO 1287 jcorreiodaserra jcorreiodaserra



Praça São João Paulo II é inaugurada

Barbacena ganhou formamente um novo espaço de fé, convivência e valorização do turismo religioso com a inauguração da Praça São João Paulo II. A cerimônia reuniu autoridades municipais, estaduais, lideranças religiosas e moradores em um momento marcado pela emoção e pelo simbolismo religioso.

Página 4

Jaques Wagner deixa liderança do governo no Senado

Página 4

Barbacena alcança nota máxima em *ranking* nacional de transparência e gestão fiscal

Página 6

Barbacena inaugura novo Fórum Mendes Pimentel

A cerimônia reuniu autoridades dos três poderes, representantes da magistratura, servidores e moradores

Barbacena passou a contar oficialmente com uma nova sede para o Poder Judiciário. Em solenidade realizada nesta terça-feira (23), foi inaugurado o Fórum Mendes Pimentel, estrutura que passa a concentrar os serviços da Justiça Estadual na comarca e ampliar a capacidade de atendimento à população dos municípios da região.

Página 3





Foto: Jornal Correio da Cidade

Barbacenense conquista sexta medalha de ouro e se destaca na maior olimpíada de matemática do país

Página 7

Barbacena intensifica preparação e confirma participação nos Jogos do Interior de Minas Gerais

Página 8

III Festa do Cavalo e 1º Torneio Leiteiro movimentam Alfredo Vasconcelos em julho

Página 7

Nova lei amplia prazo para vítimas denunciarem violência doméstica no Brasil

Página 8

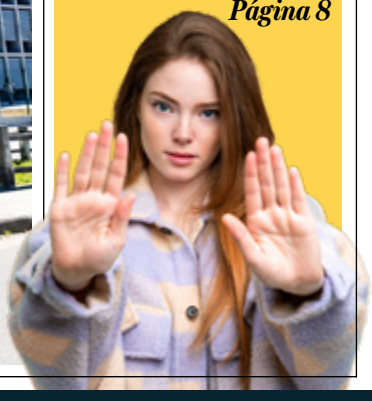

Confira os acontecimentos sociais e eventos na cidade e região


Débora Macier


Eric


Idinando


Prof. José Augusto

Confira nosso articulista


Edson Brandão



Editorial

Quando a Copa chega, o Brasil se reencontra

Há algo que acontece com o brasileiro durante a Copa do Mundo que desafia explicações puramente esportivas. O país muda de ritmo. As ruas ganham cores, conversas se transformam em escalações, horários são reorganizados e, por algumas semanas, milhões de pessoas parecem compartilhar o mesmo sentimento.

A Copa nunca foi apenas futebol para o Brasil.

Em um país marcado por diferenças sociais, disputas políticas e uma rotina frequentemente cansativa, o Mundial se tornou um raro momento de encontro coletivo. O uniforme amarelo reaparece nos comércios, famílias se reúnem diante da televisão, colegas interrompem compromissos para acompanhar noventa minutos que parecem carregar muito mais do que um resultado.

Existe uma empolgação que atravessa gerações. Quem viu os títulos antigos revive memórias; quem cresceu depois tenta sentir o que contam os mais velhos. Crianças descobrem ídolos, adultos voltam a ter superstições e até quem diz não acompanhar futebol acaba perguntando: "Que horas é o jogo?".

Talvez porque o brasileiro não veja a Seleção apenas como um time. Ela representa um imaginário coletivo de talento, criatividade e esperança. Em cada Copa existe o desejo de viver novamente momentos históricos, de celebrar juntos e, ainda que por alguns instantes, esquecer preocupações do dia a dia.

Nem sempre o resultado vem. Houve eliminações dolorosas, frustrações e críticas. Ainda assim, quando o Mundial retorna, também retorna essa capacidade tão brasileira de acreditar.

Porque, no fim das contas, a Copa do Mundo não mobiliza apenas torcedores. Ela mobiliza emoções. E poucas coisas conseguem unir o Brasil como a expectativa de ver a bola rolar e imaginar que, desta vez, pode dar certo.

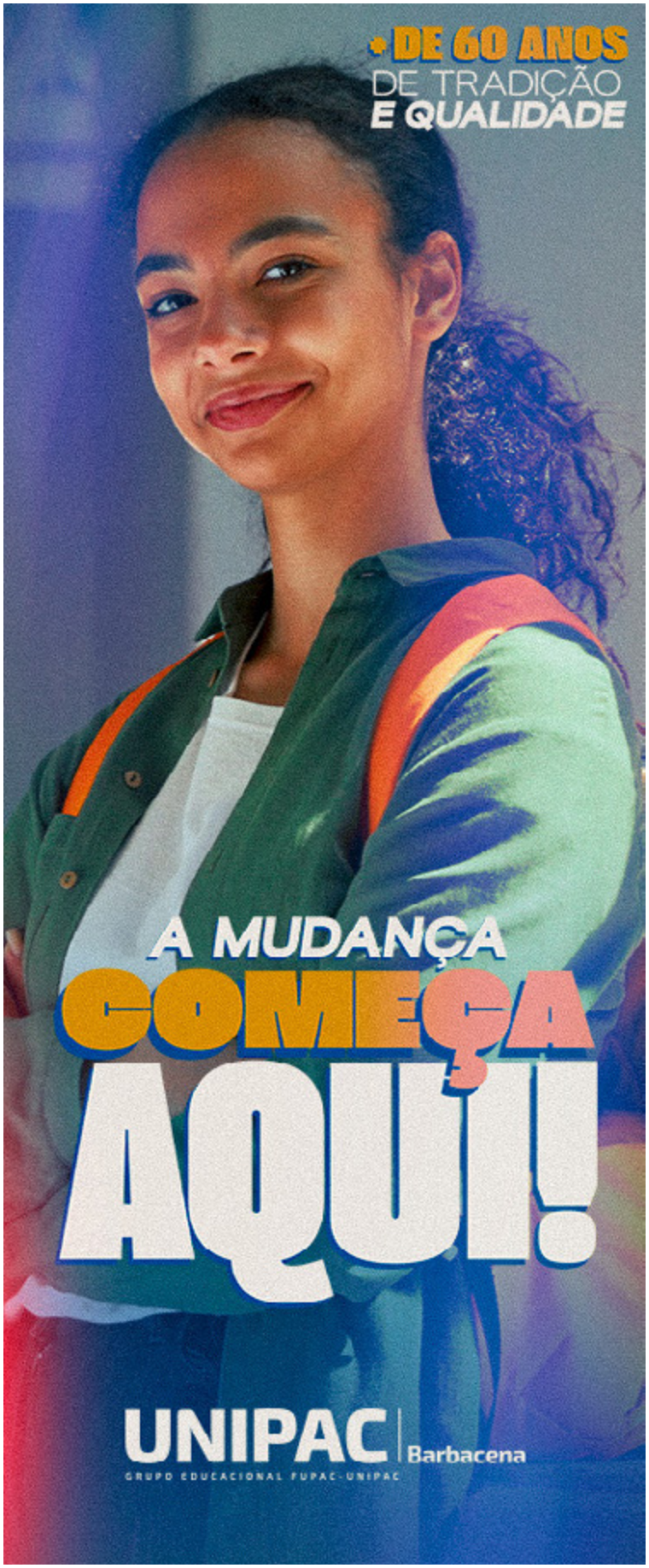

EXPEDIENTE

Fundado em 1954 pelo Líder
José Bonifácio Lafayette de Andrada

Associação Jornalística e Cultural Correio da Serra
CNPJ: 25.290.656/0001-17
Logística e Comercialização: (32) 3332-7373

Rua Antônio Carlos, 25 - São José - Barbacena - MG - CEP: 36.205-008 - Tel.: (32) 3332-7373 - www.jornalcorreiodaserra.com.br

Diretor Responsável: Deputado Lafayette de Andrada
Editor: Gilmar Serafim
Editoração Gráfica: Renato Vidal Júnior
Colaboração: JORNALISMO 93 FM, PORTAL BARBACENATEM
Revisão: Lucas Di Capri

1954
Sete décadas de informação e cidadania
★★★★★★★

CERIMÔNIA. A entrega marcou simbolicamente o encerramento do ciclo de inaugurações de fóruns da atual gestão do TJMG

Barbacena inaugura novo Fórum Mendes Pimentel e fortalece estrutura do Judiciário na região

Barbacena passou a contar oficialmente com uma nova sede para o Poder Judiciário. Em solenidade realizada nesta terça-feira (23), foi inaugurado o Fórum Mendes Pimentel, estrutura que passa a concentrar os serviços da Justiça Estadual na comarca e ampliar a capacidade de atendimento à população dos municípios da região.

A cerimônia reuniu autoridades dos três poderes, representantes da magistratura, servidores e moradores. Estiveram presentes o presidente do Tribunal de Justiça de Minas Gerais (TJMG), desembargador Luiz Carlos de Azevedo Corrêa Júnior; o prefeito de Barbacena, Carlos Du; o deputado estadual Doorgal Andrada; e o deputado federal Lafayette de Andrada, além de magistrados, representantes das forças de segurança e integrantes do sistema de Justiça.

A entrega marcou simbolicamente o encerramento do ciclo de inaugurações de fóruns da atual gestão do TJMG. Durante seu pronunciamento, o desembargador Corrêa Junior destacou que a concretização do empreendimento foi resultado de um esforço institucional conjunto e relembrou que projetos dessa dimensão atravessam diferentes administrações até se tornarem realidade.

Ao relembrar a trajetória da obra, o presidente do Tribunal fez questão de mencionar o papel desempenhado pelo desembargador Doorgal Andrada na fase inicial do projeto.

"Este ato não começou aqui. Para que chegássemos até este momento, muitas pessoas prepararam o caminho e contribuíram para que essa entrega se tornasse possível. Lá atrás, com a ajuda do desembargador Doorgal Andrada, foi idealizada essa construção", destacou.

A referência também resgata a trajetória do desembargador Doorgal Andrada, figura de destaque na história recente do Judiciário mineiro e com forte ligação com Barbacena. Reconhecido pela atuação na magistratura e pela contribuição institucional ao Tribunal de Justiça de Minas Gerais, seu nome foi lembrado como um dos responsáveis por impulsionar a concepção do novo espaço que agora se torna realidade.

Representando a Assembleia Legislativa de Minas Gerais, o deputado estadual Doorgal Andrada — filho do desembargador — ressaltou o significado simbólico e prático da entrega para a cidade.

"Este novo Fórum representa um avanço importante para Barbacena e para toda a região. É uma obra que respeita a tradição do nosso Judiciário, mas que ao mesmo tempo oferece estrutura moderna, acessível e preparada para servir melhor a população. Tenho uma emoção especial ao ver reconhecida a contribuição do meu pai em uma realização que ficará como legado para as próximas gerações", afirmou.

Também presente na solenidade, o deputado federal Lafayette de Andrada destacou a relevância do investimento para o fortalecimento das instituições públicas e relembrou a tradição jurídica do município.

"Barbacena possui uma história profundamente ligada ao Direito e à construção da justiça. Ver uma estrutura como esta sendo entregue significa criar melhores condições para que o trabalho de magistrados, servidores e operadores do Direito continue produzindo resultados para toda a sociedade", declarou.

Em sua fala, o prefeito Carlos Du classificou a inauguração como um momento histórico para o município e ressaltou o esforço conjunto para que a obra fosse concluída.

O novo Fórum leva o nome de Francisco Mendes Pimentel (1869–1957), jurista, professor, político e uma das figuras mais importantes da história intelectual de Minas Gerais. Ligado a Barbacena desde os primeiros anos de formação, Mendes Pimentel atuou como educador, jornalista e posteriormente tornou-se diretor da Faculdade Livre de Direito de Minas Gerais — atual Faculdade de Direito da UFMG — além de assumir o posto de primeiro reitor da Universidade Federal de Minas Gerais, em 1927.

Com 7.810,38 metros quadrados de área construída, distribuídos em seis pavimentos, o novo prédio possui capacidade para até quinze varas judiciais. A estrutura reúne salas de audiência, salão do júri, setores administrativos, espaços para Defensoria Pública, atendimento psicossocial, juizados especiais, Centro Judiciário de Solução de Conflitos e Cidadania (Cejusc) e ambientes destinados à formação judicial.

Projetado com critérios de acessibilidade, sustentabilidade, segurança e eficiência energética, o espaço atenderá à comarca de entrância especial de Barbacena, que abrange 12 municípios e 23 distritos.

Fonte: Tribunal de Justiça de Minas Gerais (TJMG)





Desembargador Luiz Carlos de Azevedo Corrêa Júnior, presidente do TJMG



Diretor do Foro, juiz José Carlos dos Santos



Lafayette de Andrada, deputado federal



Doorgal Andrada, deputado estadual

RELIGIOSIDADE. A homenagem também relembra a importância histórica de São João Paulo II para Minas Gerais

Praça São João Paulo II é inaugurada

Barbacena ganhou formalmente um novo espaço de fé, convivência e valorização do turismo religioso com a inauguração da Praça São João Paulo II. A cerimônia reuniu autoridades municipais, estaduais, lideranças religiosas e moradores em um momento marcado pela emoção e pelo simbolismo religioso.

Participaram do evento o deputado estadual Doorgal Andrada, o prefeito Carlos Du, o vereador Amarílio Augusto de Andrade e demais representantes do município.

Um dos momentos mais marcantes da solenidade foi o descerramento da estátua de São João Paulo II, instalada no novo espaço público. A escultura foi doada pelo desembargador Doorgal Andrada, tornando-se o principal símbolo da praça e reforçando o caráter religioso e turístico do local.



Marcos Souza, Aloísio Dias, Doorgal Andrada, Amarílio de Andrade, Ronie Ryba e Carlos Du

Durante a cerimônia, o deputado estadual Doorgal Andrada destacou o significado especial da homenagem, ressaltando o gesto realizado por seu pai em benefício da cidade.

"É uma alegria muito grande participar deste momento e ver concretizado um projeto que nasceu com o propósito de deixar um legado para Barbacena. Meu pai, desembargador Doorgal Andrada, fez essa doação como forma de homenagear São João Paulo II e contribuir para que este espaço se torne um local de encontro, reflexão e fé para todos que passarem por aqui. Tenho certeza de que esta praça será um marco para a cidade e para o fortalecimento do turismo religioso", afirmou o deputado.



O projeto da praça foi desenvolvido para revitalizar completamente o espaço urbano. Segundo o secretário municipal de Obras Públicas, Marcos Souza, a antiga estrutura foi substituída por um ambiente moderno, com atenção especial à acessibilidade e à convivência entre os cidadãos.

Em sua fala, o prefeito Carlos Du ressaltou que o município vem ampliando seu potencial no turismo religioso e que a entrega da nova praça fortalece essa vocação, ampliando os atrativos para visitantes e moradores.

A homenagem também relembra a importância histórica de São João Paulo II para Minas Gerais. Eleito Papa em 1978, foi o único pontífice a visitar o estado durante seu papado, em 1980, quando celebrou uma missa histórica em Belo Horizonte diante de milhões de fiéis.

A escultura em rocha foi desenvolvida pelo artista Ronie Ryba, que esteve presente na solenidade e foi homenageado pelo trabalho realizado.

Encerrando a cerimônia, o espaço recebeu uma bênção especial e foi entregue oficialmente à população, sob aplausos e manifestações de fé dos presentes.

Jaques Wagner deixa liderança do governo no Senado

O senador Jaques Wagner (PT-BA) confirmou nesta quarta-feira (24) sua saída da liderança do governo no Senado, em meio ao avanço das investigações conduzidas pela Polícia Federal que apuram supostos benefícios econômicos ligados ao caso do Banco Master.

A decisão ocorreu após reunião com o presidente Luiz Inácio Lula da Silva (PT) e acontece em um momento de forte desgaste político para o parlamentar, que ocupava o posto desde o início do atual governo. A saída já havia sido antecipada nos bastidores políticos e foi oficializada pelo próprio senador por meio de nota publicada nas redes sociais.



Senador Jaques Wagner

Segundo a investigação da Polícia Federal, há indícios de que Jaques Wagner tenha recebido, direta ou indiretamente, vantagens econômicas relacionadas ao Banco Master e ao empresário Augusto Lima, ex-sócio da instituição financeira. O senador nega qualquer irregularidade e afirma que pretende colaborar com as apurações.

Na manifestação pública, Wagner disse que a decisão foi tomada em "comum acordo" com o presidente Lula e classificou o encontro como uma "conversa entre amigos".

"Minha prioridade absoluta é provar minha inocência e me dedicar à reeleição do presidente Lula e do governador Jerônimo Rodrigues, além da minha reeleição junto com Rui Costa para o Senado", declarou.

A investigação passou a ocupar o centro da crise política enfrentada pelo senador nos últimos dias. Na segunda-feira (22), a defesa acionou o Supremo Tribunal Federal (STF) para solicitar a anulação da operação da PF que cumpriu mandados de busca e apreensão em endereços ligados ao parlamentar.

Os advogados alegam que houve "erros graves" na condução da operação e sustentam que Jaques Wagner "jamais atuou no Congresso Nacional para favorecer o Banco Master".

Figura histórica do PT e um dos aliados mais próximos de Lula, Jaques Wagner havia sido escolhido para comandar a articulação do governo no Senado ainda em dezembro de 2022, antes mesmo da posse presidencial. Sua saída marca um momento de pressão política provocado pelas investigações em curso.

IMPLEMENTAÇÃO. Durante três dias de programação, a comitiva mineira apresentou iniciativas desenvolvidas pelo estado

Governador Mateus Simões encerra agenda climática em Londres e reforça protagonismo de Minas em políticas ambientais



O governador de Minas Gerais, Mateus Simões, encerrou nesta quarta-feira (24) sua participação na Semana de Ação Climática de Londres 2026, evento internacional voltado à discussão e implementação de políticas públicas relacionadas ao enfrentamento das mudanças climáticas.

Durante três dias de programação, a comitiva mineira apresentou iniciativas desenvolvidas pelo estado e participou de agendas estratégicas com representantes de governos, investidores e instituições internacionais, fortalecendo o posicionamento de Minas Gerais em temas ligados à sustentabilidade, inovação e governança ambiental.

No último dia do evento, o governador integrou o painel "Climate Disinformation: Start, Stop and Scale", que reuniu lideranças internacionais para debater os impactos da desinformação sobre o clima e os desafios para ampliar o acesso da população a informações confiáveis em um contexto marcado por eventos extremos e transformações tecnológicas.

Durante a discussão, Simões destacou que a circulação de conteúdos incorretos prejudica não apenas a compreensão da sociedade sobre as mudanças climáticas, mas também o conhecimento sobre soluções e políticas capazes de mitigar seus efeitos.

Ao longo da agenda internacional, o Governo de Minas apresentou projetos considerados estratégicos para a gestão ambiental do estado, entre eles o Sistema de Meteorologia e Recursos Hídricos de Minas Gerais (Simge), a Infraestrutura de Dados Espaciais do Sisema (IDE-Sisema), a Plataforma MRV Climático e o programa MG Florestas.

Segundo o Executivo estadual, as iniciativas têm como objetivo ampliar a transparência das informações ambientais, fortalecer o monitoramento climático e aprimorar os mecanismos de planejamento e adaptação às mudanças ambientais.

Encerrando a participação em Londres, Mateus Simões também gravou um material institucional promovido pelo Climate Group, destacando o papel dos governos regionais na implementação de políticas climáticas e na construção de estratégias sustentáveis de longo prazo.

Vereador Flávio Maluf Caldas é homenageado com Troféu Imprensa Nicolau Esteves 2026

O vereador Flávio Maluf Caldas será um dos homenageados da edição 2026 do Troféu Imprensa Nicolau Esteves, reconhecimento destinado a personalidades que se destacam por sua contribuição ao desenvolvimento da comunidade e atuação em diferentes áreas da sociedade.

Em seu quinto mandato no Legislativo Municipal, Flávio reúne uma trajetória marcada pela atuação na saúde, educação e serviço público. Fisioterapeuta e pós-graduado em Psicopedagogia e Acupuntura, também exerce funções acadêmicas como coordenador da Clínica-Escola da UNIPAC e professor universitário.

Além da atuação profissional e política, integra a Irmandade da Santa Casa de Misericórdia e representa a área como delegado do Conselho de Fisioterapia na região.



Ao comentar a homenagem, Flávio Maluf destacou o significado do reconhecimento e o compromisso com a população.

"Recebo essa homenagem com muita gratidão e responsabilidade. Ao longo da minha trajetória, sempre procurei atuar com dedicação, seja na vida pública, na educação ou na saúde. Esse reconhecimento fortalece ainda mais o meu compromisso de continuar trabalhando por Barbacena e contribuindo para o desenvolvimento da nossa cidade", afirmou.

O Troféu Imprensa Nicolau Esteves busca reconhecer profissionais e lideranças que deixam sua contribuição em diferentes segmentos, valorizando histórias construídas com dedicação e impacto social.

RECONHECIMENTO. O resultado posiciona o município entre os entes públicos brasileiros com melhor desempenho

Barbacena alcança nota máxima em *ranking* nacional de transparência e gestão fiscal

Foto: Folha Dirigida - Qconcursos



Barbacena conquistou reconhecimento nacional ao alcançar o conceito "A", classificação máxima atribuída no *Ranking* da Qualidade da Informação Contábil e Fiscal da Secretaria do Tesouro Nacional (STN), referente ao exercício de 2025.

O resultado posiciona o município entre os entes públicos brasileiros com melhor desempenho na qualidade e confiabilidade das informações fiscais e contábeis enviadas ao Governo Federal por meio do Sistema de Informações Contábeis e Fiscais do Setor Público Brasileiro (Siconfi).

Para atingir a nota máxima, Barbacena apresentou índice superior a 95% de conformidade nos dados encaminhados, desempenho que demonstra elevado nível de organização administrativa, controle das informações públicas e compromisso com os princípios da transparência fiscal.

A avaliação considera uma série de documentos oficiais utilizados para acompanhar a gestão financeira dos municípios, entre eles o Relatório Resumido da Execução Orçamentária (RREO), o Relatório de Gestão Fiscal (RGF), a Declaração de Contas Anuais (DCA) e a Matriz de Saldos Contábeis (MSC).

Entre os critérios analisados estão a qualidade da gestão das informações, a consistência dos registros contábeis, a precisão dos dados fiscais e o grau de integração entre os sistemas utilizados pela administração pública.

Além do reconhecimento institucional, o resultado pode gerar impactos diretos na capacidade do município de acessar novos investimentos. O desempenho contribui para melhorar a avaliação da Capacidade de Pagamento (Capag), indicador utilizado pelo Governo Federal para analisar a saúde fiscal dos entes públicos.

Com melhor classificação, Barbacena amplia suas condições para captar recursos, acessar financiamentos com garantia da União e fortalecer projetos estratégicos para o desenvolvimento local.

Rotary Club de Barbacena instala novo clube satélite em Antônio Carlos e amplia atuação na região

Em uma noite marcada pela emoção, pelo companheirismo e pelo fortalecimento do movimento rotário regional, o Rotary Club de Barbacena realizou sua 43ª reunião com um momento histórico: a instalação oficial do Rotary Club Satélite de Barbacena Antônio Carlos. A solenidade aconteceu no dia 28 de junho e simbolizou mais um passo na expansão dos ideais de serviço, liderança e transformação social promovidos pela instituição.

O evento foi conduzido pela presidente do Rotary Club de Barbacena, Elza Candian, e contou com a presença do governador do Distrito 4521, José Roberto Toledo, além de importantes lideranças rotárias, como os governadores Dirceu Rocha Pereira, Fauzi Haddad e Norma Célia Mendes Martins.

A cerimônia também reuniu autoridades civis dos Poderes Executivo, Legislativo e Judiciário. Entre os presentes estiveram o prefeito de Antônio Carlos, Marcelo Ribeiro da Silva; o vereador Luciano Chartone; e o Dr. Lucas Garcia, representante do desembargador Doorgal Andrada, reforçando o reconhecimento institucional da importância do novo clube para o município.

Um dos momentos mais marcantes da noite foi a posse de oito novos companheiros, que assumiram o compromisso com os princípios do Rotary, pautados na ética, no companheirismo e no lema de servir acima de si mesmo. A instalação do clube satélite representa o surgimento de uma nova frente de atuação comunitária voltada ao desenvolvimento social e ao fortalecimento das ações voluntárias na região.

Seguindo os tradicionais protocolos rotários, a entrega dos distintivos aos novos associados foi realizada pela presidente Elza Candian, enquanto a colocação dos pins ficou a cargo do governador José Roberto Toledo, simbolizando oficialmente o ingresso dos novos membros no movimento.



Para os participantes, a criação do Rotary Club Satélite de Barbacena Antônio Carlos representa não apenas o nascimento de uma nova unidade, mas também uma oportunidade de ampliar ações de impacto social e fortalecer o legado do Rotary na região.

Encerrando a programação, companheiros, convidados e autoridades participaram de um momento de confraternização em uma tradicional pizzaria da cidade, celebrando o início desta nova etapa e reforçando os laços de amizade, integração e serviço que caracterizam o espírito rotário.

MÉRITO. Com o resultado, Matheus acumula sete medalhas na competição

Barbacenense conquista sexta medalha de ouro e se destaca na maior olimpíada de matemática do país

O estudante Matheus Barreto Ferreira dos Santos voltou a colocar Barbacena em evidência ao conquistar mais uma medalha de ouro na Olimpíada Brasileira de Matemática das Escolas Públicas (Obmep).

Com o resultado, Matheus acumula sete medalhas na competição, sendo seis de ouro, tornando-se um dos maiores medalhistas da história do município.



Ex-aluno da Escola Estadual Adelaide Bias Fortes e atualmente cursando o primeiro ano da Academia da Força Aérea (AFA), ele construiu uma trajetória marcada por destaque em matemática, astronomia e ciências.

A conquista foi acompanhada pela família durante a cerimônia realizada no Rio de Janeiro e celebrada como mais um marco na história acadêmica do jovem.

Morre Irmã Cecília Teixeira Guimarães, ex-diretora do Colégio Imaculada e referência na educação

Faleceu na manhã desta quarta-feira, em Curvelo (MG), aos 103 anos, Irmã Cecília Teixeira Guimarães, religiosa que marcou gerações por sua atuação na educação e pelo trabalho dedicado à missão vicentina.

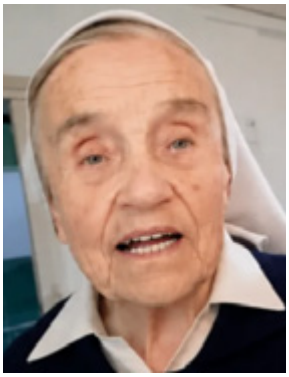

A notícia foi comunicada oficialmente pelo Colégio Vicentino Imaculada Conceição, instituição da qual foi diretora e onde construiu uma trajetória reconhecida pelo compromisso com o ensino, pela formação humana e pela evangelização.

Ao longo de décadas de atuação, Irmã Cecília tornou-se uma figura de grande relevância para a comunidade escolar e para a cidade de Barbacena, deixando marcas não apenas na administração educacional, mas também na formação de inúmeros alunos e famílias.

Reconhecida pela serenidade, firmeza de princípios e dedicação ao próximo, ela construiu uma história pautada pelo acolhimento, pela fé e pela valorização da educação como instrumento de transformação social.

Em nota oficial, o Colégio Imaculada prestou homenagem à religiosa e destacou seu legado de amor, serviço e entrega à missão educativa, além de manifestar solidariedade aos familiares, amigos, ex-alunos e toda a comunidade que lamenta sua partida.

A trajetória de Irmã Cecília permanece como parte importante da história da educação e da presença vicentina em Barbacena.

III Festa do Cavalo e 1º Torneio Leiteiro prometem movimentar Alfredo Vasconcelos em julho

Entre os dias 2 e 5 de julho, Alfredo Vasconcelos receberá a terceira edição da Festa do Cavalo, evento que já integra o calendário tradicional do município e que, neste ano, chega com uma novidade: a realização do 1º Torneio Leiteiro.

A programação foi estruturada para valorizar o agronegócio, fortalecer as tradições rurais e promover momentos de lazer para moradores e visitantes. A expectativa é reunir produtores, criadores, cavaleiros e público de diferentes cidades da região.

As atividades começam na quinta-feira (2), com a recepção dos animais a partir das 14h. À noite, o público poderá acompanhar a primeira esgota do leite e participar das atrações com som mecânico.

Na sexta-feira (3), o cronograma inclui a primeira ordenha do torneio, marcada para as 7h, seguida pela chegada das máquinas agrícolas às 16h e um desfile pelas ruas da cidade às 18h. Encerrando a noite, sobem ao palco os artistas João Pedro e Arthur e a dupla Claudinho e Nilo.

O sábado (4) será dedicado à continuidade das competições e às manifestações tradicionais do campo, com destaque para a terceira ordenha, a cavalgada e a chegada dos cavaleiros ao espaço do evento. As atrações musicais ficam por conta de Gaita Velha e Felipe Mendes.

Já no domingo (5), último dia de programação, acontecem a ordenha final às 7h, a cerimônia de premiação às 9h30 e o tradicional Concurso de Marcha, marcado para as 11h, com locução de Ezequiel Reis.

A expectativa da organização é que a festa fortaleça o setor agropecuário local e amplie o fluxo de visitantes no município durante o período do evento.



ENGAJAMENTO. A participação no torneio reforça o investimento no esporte de rendimento

Barbacena intensifica preparação e confirma participação nos Jogos do Interior de Minas Gerais



Barbacena já iniciou a mobilização de atletas e comissões técnicas para representar o município na edição 2026 dos Jogos do Interior de Minas Gerais (JIMI), competição promovida pela Secretaria de Estado de Desenvolvimento Social (Sedese) e considerada uma das principais vitrines do esporte mineiro.

A participação no torneio reforça o investimento no esporte de rendimento e o incentivo à formação de novos talentos, além de estimular a integração entre municípios de diferentes regiões do estado.

Nas modalidades individuais, a delegação barbacenense será formada por atletas de natação, atletismo, ciclismo, judô, xadrez, tênis de mesa e beach tennis. As disputas acontecerão entre os dias 26 e 28 de junho, em Diamantina.

Já nas modalidades coletivas, o município garantiu classificação com equipes adultas de voleibol masculino e feminino e basquete masculino. O resultado foi conquistado por meio do desempenho no ranking do ICMS Esportivo.

Barbacena alcançou a 45ª colocação estadual, desempenho considerado um avanço em comparação aos ciclos anteriores e que reforça o crescimento do esporte local.

As equipes classificadas passaram por períodos de avaliação técnica e treinamentos específicos realizados no Ginásio Célia Mazzoni, etapa considerada fundamental para a preparação dos atletas.

As disputas das modalidades coletivas ocorrerão em outubro, nas cidades de Santa Bárbara e Barão de Cocais.

Paróquia Divino Espírito Santo promove Tarde de Espiritualidade aberta à comunidade em Barbacena

A Paróquia Divino Espírito Santo realizará, neste sábado (27), uma programação especial voltada ao fortalecimento da fé e da convivência comunitária. A Tarde de Espiritualidade reunirá casais participantes do Encontro de Casais com Cristo (ECC), além de toda a comunidade paroquial.

O encontro terá início às 16h e será dedicado a momentos de oração, reflexão e partilha, com propostas voltadas ao fortalecimento dos valores familiares e da vivência cristã.

Entre os convidados especiais estão Sílvia e Waguinho, que participarão da programação conduzindo momentos de espiritualidade e formação.

Como parte das atividades, será celebrada a Santa Missa às 18h, reunindo os participantes em um momento de fé e comunhão.

Após a celebração, haverá venda de caldos e canjica, promovendo integração entre os presentes e fortalecendo o espírito comunitário do evento.

A iniciativa busca proporcionar um espaço de acolhimento e renovação espiritual, convidando famílias, casais e fiéis da cidade e região para uma tarde de encontro, oração e convivência.



Nova lei amplia prazo para vítimas denunciarem violência doméstica no Brasil



Entrou em vigor a Lei 15.438/26, que amplia de seis para doze meses o prazo para mulheres vítimas de violência doméstica e familiar apresentarem denúncia ou representação contra o agressor.

A mudança altera dispositivos do Código Penal e da Lei Maria da Penha e determina que o período seja contado a partir da identificação do autor do crime.

Dados recentes apontam que o país registrou aumento nos índices de violência contra a mulher, incluindo feminicídios, violência psicológica e descumprimento de medidas protetivas.

A medida busca ampliar o acesso das vítimas à proteção e ao sistema de justiça.

Fonte: Agência Câmara de Notícias

CERIMÔNIA DE POSSE. A solenidade também proporcionou o encontro de profissionais de diferentes regiões do estado

Coordenadora do curso de Fisioterapia do UNIPAC é diplomada como integrante do Colegiado do CREFITO-4

No último dia 23 de junho, foi realizada a Cerimônia de Posse do presidente Dr. José Avelino de Melo Júnior e a Diplomação do Colegiado do CREFITO-4 para o quadriênio 2026–2030. Entre os diplomados esteve a coordenadora do curso de Fisioterapia do UNIPAC Barbacena, Patrícia Maria de Melo Carvalho, que passa a integrar oficialmente o Colegiado da autarquia.

A cerimônia reuniu representantes de diversas regiões mineiras e marcou o início de um novo ciclo de trabalho voltado ao fortalecimento da Fisioterapia e da Terapia Ocupacional em Minas Gerais.



Dra. Patrícia Maria de Melo Carvalho



Dr. Anderson Coelho, Dr. Sandroval Torres, Dra. Patrícia Maria de Melo Carvalho e Dra. Flávia Massa

"Como egressa do UNIPAC Barbacena e, hoje, coordenadora do curso de Fisioterapia, recebo essa missão com muita honra e responsabilidade. Ao longo dos últimos anos, fortalecemos uma relação de proximidade entre o CREFITO-4 e o curso, promovendo ações que beneficiaram professores e estudantes. Agora, como integrante do Colegiado, tenho a oportunidade de ampliar esse trabalho, contribuindo para aproximar ainda mais o Conselho dos fisioterapeutas e terapeutas ocupacionais da nossa região de Minas Gerais", destacou Patrícia.

A solenidade também proporcionou o encontro de profissionais de diferentes regiões do estado e reafirmou o compromisso da nova gestão com o diálogo, a transparência, a descentralização e a valorização da Fisioterapia e da Terapia Ocupacional, contando ainda com a presença do presidente do Conselho Federal Fisioterapia e Terapia Ocupacional (COFFITO), Dr. Sandroval Torres e os ex-presidentes do CREFITO 4, Dr. Anderson Coelho e Dra. Flávia Massa.

Projeto Hemisfério Verde traz conscientização sobre Saúde Única junto à Semana Ambiental Integrada

Entre os dias 8 a 12 de junho por meio do projeto de extensão “Hemisfério Verde”, acadêmicos da Faculdade de Medicina de Barbacena (FAME), participaram de uma ação expositiva no Parque de Exposições durante a Semana Ambiental Integrada. O objetivo foi conscientizar a comunidade sobre questões ambientais e divulgar os princípios da Saúde Única.

A atividade foi feita através da exposição de cartazes educativos, elaborados pelos próprios acadêmicos, relacionando temas à integração entre saúde humana, saúde animal e meio ambiente. Os materiais evidenciaram a interdependência entre esses três pilares, demonstrando que o desequilíbrio em qualquer um deles repercute diretamente nos demais.

Entre os temas apresentados, destacou-se a importância do combate ao Aedes aegypti em ambientes urbanos, desmistificando a ideia de que o mosquito se prolifera apenas em áreas de mata.Também foram abordados os benefícios das áreas verdes para a saúde física e mental da população e a relação entre saneamento básico e a prevenção de doenças como leptospirose e outras enfermidades de veiculação hídrica.



Os cartazes ainda trouxeram orientações sobre o descarte correto de medicamentos vencidos, ressaltando os riscos da contaminação do solo e dos recursos hídricos, bem como a importância da devolução desses produtos em pontos de coleta adequados. Outro tema abordado foi a convivência responsável com animais domésticos, enfatizando a necessidade da higienização das mãos após o contato com os pets como medida preventiva contra doenças.

Além disso, foram reforçados os conceitos de zoonoses e sua relevância para a saúde pública, evidenciando que diversas doenças emergentes têm origem na interação entre seres humanos e animais.

A ação possibilitou a disseminação de informações científicas de forma acessível à população, fortalecendo o papel da universidade na promoção da educação em saúde e na conscientização ambiental. A exposição contribuiu para ampliar o conhecimento da comunidade sobre o conceito de Saúde Única, trazendo a importância do cuidado integrado entre seres humanos, animais e meio ambiente.

*

CURSO TÉCNICO EM ENFERMAGEM

100% PRESENCIAL



MENSALIDADE:

R$ 398,99

- Duração: 18 meses
- Início das aulas: março/2026
- Horário: 19h às 22h

MATRICULE-SE JÁ!

ctp | Centro Técnico Profissional

UNIPAC

Rua Antonino Sena Figueredo, 807. Bairro Boa Morte
Campus Reitor Bonifácio de Andrada. Barbacena

PÓS GRADUAÇÃO

UNIPAC
CENTRO UNIVERSITÁRIO PRESIDENTE ANTÔNIO CARLOS

Egressos do UNIPAC têm 20% de desconto.

MATRICULE-SE JÁ!

(32) 3339-3994
pos.unipac.br



Débora Marcier

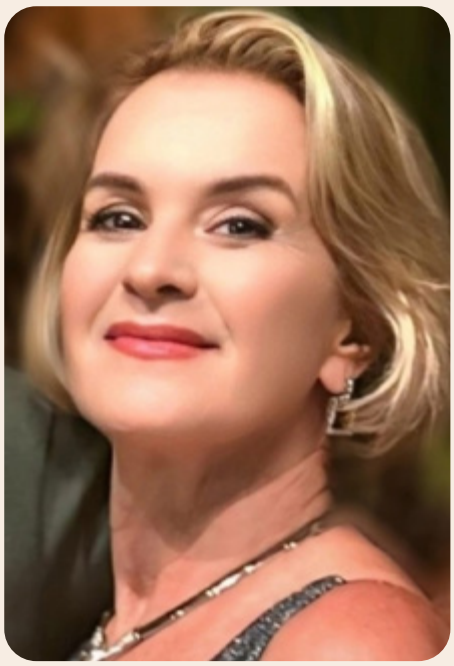

Conhecimento que transforma: Imersão em Instrumentação Rotatória reúne profissionais em busca da excelência

A constante evolução da Odontologia exige atualização, aperfeiçoamento técnico e compromisso com a excelência clínica. Com esse propósito, o Instituto Face, através do Dr. Luiz Mayrink, promoveu a Imersão em Instrumentação Rotatória, conduzida pelo Mestre José Firmino Neto, reunindo acadêmicos e profissionais em uma experiência enriquecedora de aprendizado e desenvolvimento profissional.

Durante a imersão, os participantes tiveram acesso às mais modernas técnicas da Endodontia, em uma programação que integrou teoria, prática e tecnologia, proporcionando maior segurança, precisão e previsibilidade nos procedimentos clínicos.

Mais do que um curso, o encontro representou um ambiente de troca de experiências, atualização científica e fortalecimento do conhecimento, reafirmando a importância da capacitação contínua para profissionais que buscam oferecer atendimentos cada vez mais qualificados.

A repercussão do evento também evidenciou o interesse crescente por iniciativas voltadas ao aprimoramento profissional e à inovação na área da saúde, demonstrando a relevância de projetos que investem na formação de excelência e na valorização do conhecimento.

Eventos como este reforçam o compromisso de profissionais e instituições com a educação continuada, contribuindo para o avanço da Odontologia e para a construção de uma prática clínica cada vez mais eficiente, segura e alinhada às demandas contemporâneas.

Por Débora Marcier | Colunista Social e Empresarial | Jornal Correio da Serra







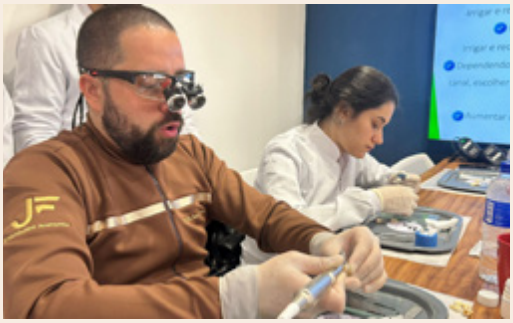








Idinando
Borges
Festa da Fogueira













O antigo provérbio hindu "Os rios não bebem sua própria água; as árvores não comem seus próprios frutos. O sol não brilha para si mesmo; e as flores não espalham sua fragrância para si. Viver para os outros é uma regra da natureza. A vida é boa quando você está feliz; mas a vida é muito melhor quando os outros estão felizes por sua causa". O provérbio parece que foi escrito para o distinto casal Inês Ribeiro de Almeida e Ricardo Gomes, conhecidos na sociedade como gente do trabalho. Privilegiados, poderiam ocupar o belo ap. do centro da cidade, mas optaram pelo "Rancho" em Campolide – e que rancho: com casa de hóspedes, residência da família e a monumental área *gourmet*. Mantendo a tradição do mês de junho, o elegante casal promoveu a 6ª Festa da Fogueira. Foi na noite do dia 20 com um cardápio inspirado na cozinha nordestina, elaborado pela anfitriã e executado pelo *Chef* Portes. Nas mesas, predominou os tons verdes com destaque para belo e grande arranjo de flores amarelas de Richard Viol. Enquanto rolava um serviço elogiado de bebidas finas, a animação ficou por conta de Alex Sancher, Lumah Goulart e Leandro Carvalho. A estrela da noite; a "fogueira" foi acesa às 22 horas; emanando calor para os convidados *vip*, entre os quais, duas autoridades... No domingo, ainda havia brasas, mas todos que tiveram o privilégio de participarem, levaram para seus lares: energia de acolhimento, cordialidade e simpatia.

Capa - na fogueira: Inês Ribeiro de Almeida, Ricardo Gomes e Giovanna de Almeida Gomes. **1** – Os irmãos: Maria Noemi Sad, Inês, Paulo e Paula Almeida. **2** – Alinne de Andrade Vieira Verneque, Dr. Alexandre Verneque, Dra. Juliana Heidenreich e Rodrigo Vidigal. **3** – Paula e Dr. Urias Haddad. **4** – Inês, Karine Beatriz e Cel. Márcio Cândido. **5** – Dr. Túlio e Simone Vidigal com os anfitriões. **6** – Elton Belo Reis, Richard Viol, Inês e Ricardo Gomes.



Eric



Amigos, o Mix, programa que apresento na 93,3 FM, vai ao ar, todas às quintas, a partir das 21h. Convido a todos para conferirem um repertório exclusivo de grandes *hits* em grandes vozes



Posse no Rotary Club Barbacena Monte Mário

Na última quinta-feira, aconteceu, no edifício sede do Rotary Club Barbacena Monte Mário, a cerimônia de posse do Conselho Diretor 2026/2027, que terá como Presidente Auxiliadora Maluf e, como vice, Dr. Marcos Gouvêa. A eles desejo imenso sucesso no comando do importante clube prestador de serviços sociais.





O cantor Paulo Ricardo e Sônia de Paula





Marly, José Ricardo, André Moreira Ottoni e nosso dublê de fotógrafo, Newton Navarro



Em Tiradentes, este colunista, Marly e José Ricardo Moreira Ottoni



É hoje! Hoje tem desfile e *after* no Muzik. Vou ser jurado do concurso Novos Talentos pelo segundo ano consecutivo



No Chile, em temporada relax, meus queridos Márcio, Maria Clara e Eliane

Revista Tem!

Informação com credibilidade!

barbacenatem.com.br/revistatem



Crônicas de Cronos

EDSON BRANDÃO



Rumo à "Jerusalém Celeste"

A monumental viagem das chamadas Filhas da Caridade de São Vicente de Paulo, originárias da França, rumo à primeira escola feminina do Império em Minas Gerais, foi marcada por desafios épicos. A saga começou em 1848, a convite do bispo Dom Antônio Ferreira Viçoso. A jornada envolveu uma travessia marítima de 70 dias pelo Atlântico até o Rio de Janeiro e um exaustivo trajeto terrestre, a cavalo e no lombo de burros, pelo Caminho Novo, até Mariana, onde chegaram em 3 de abril de 1849.

Em seus escritos enviados à Casa-Mãe, em Paris, a Madre Virginie Marguerite Dubost, que liderava o grupo pioneiro, descreve em detalhes as estalagens e fazendas do percurso. A Fazenda da Borda do Campo, por ser uma propriedade monumental e de grande relevância política e econômica desde o século XVIII, era um dos raros locais descritos com o conforto necessário para abrigar um grupo religioso feminino àquela época. Certamente, foi na Capela da Borda que as Irmãs de Caridade assistiram à primeira missa em solo mineiro. Pelos relatos, uma das sensações mais marcantes percebidas pelas corajosas viajantes, na passagem pela região de Barbacena e pela Borda, foi a mudança drástica na temperatura e na paisagem, notando o ar mais frio das montanhas mineiras após deixarem o calor litorâneo do Rio de Janeiro.

Já instaladas em Mariana, Madre Virginie escreveu: "...Mariana, embora seja uma cidade episcopal, nada mais é do que uma aldeiazinha da França. Se aqui estivésseis, haveríeis de gostar dela: calma, tranquila; dir-se-ia semelhante à Jerusalém Celeste...".



Na Capela de Nossa Senhora da Piedade da Borda do Campo, as Filhas da Caridade de São Vicente de Paulo possivelmente assistiram à primeira missa em solo mineiro, em 1849

Jornal do Estudante

"Um diário da Peste"

Prof. José Augusto

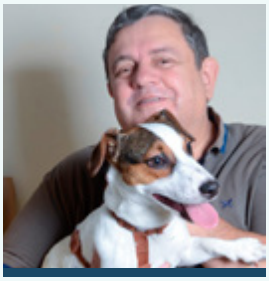

Fatos e Fotos



O aniversário de 251 anos da PMMG foi comemorado pela 13ª RPM, comandada pelo Cel. Joilson Fernandes Bittencourt, que em seu pronunciamento discorreu sobre a história da corporação.



Ocorreu com sucesso o IV Festival de Ritmos – Neuro-conexões, promovido pelos cursos de Educação Física e Psicologia do UNIPAC. O evento reuniu alunos, professores e convidados.



Assumindo a presidência do Rotary Clube Monte Mário a competente Auxiliadora Maluf, na foto com o seu vice, Marcus Freitas Gouveia. Agradeço o convite para a posse da diretoria.



O grande evento "Quartel de Portas Abertas" foi promovido pela 2ª Cia Independente de Bombeiros Militares, comandado pelo Ten. Cel. Ronaldo Rosa Lima, na foto com os estudantes.


Exames completos e especialistas à sua disposição!
O Santa Saúde oferece diversos exames e consultas com profissionais especializados em diversas áreas.
Faça o seu Santa Saúde Santa Casa hoje mesmo!
SANTA SAÚDE
SANTA CASA
Tel.: (32) 3339-2446
WhatsApp: (32) 99110-2736
E-mail: santasaude@santacasabarbacena.com.br

FATALIDADE. Segundo a PM, o assalto aconteceu no último dia 19 e resultou no roubo de armas de fogo

Suspeito de roubo em Carandaí morre após confronto com a Polícia Militar em Barroso

Um dos suspeitos de participação em um roubo registrado em Carandaí morreu após um confronto com equipes da Polícia Militar na noite de terça-feira (23), em Barroso. A ação ocorreu durante uma operação montada para localizar integrantes do grupo investigado pelo crime.

Segundo a PM, o assalto aconteceu no último dia 19 e resultou no roubo de armas de fogo, dinheiro e uma caminhonete Toyota Hilux. A partir das investigações, os militares receberam informações de que parte dos envolvidos estaria escondida em Barroso.

As diligências começaram em uma residência ligada a familiares do suspeito. No local, os policiais foram informados de que dois homens haviam fugido pelos fundos ao perceberem a chegada das equipes.

As buscas avançaram até outro imóvel, localizado no Bairro Rosário, apontado como possível esconderijo. Diante das informações levantadas, foi montada uma operação de cerco.

De acordo com a corporação, durante a tentativa de abordagem, um dos suspeitos tentou fugir novamente, atravessando imóveis vizinhos em direção a uma área de mata. Ainda conforme a PM, o homem efetuou disparos contra os militares, que reagiram.

O suspeito foi baleado, recebeu atendimento imediato e foi encaminhado ao hospital de Barroso, mas não resistiu aos ferimentos.

Nenhum policial ficou ferido.

Com ele, foi apreendido um revólver calibre .32 com numeração suprimida. A perícia técnica realizou os trabalhos no local.

Ainda segundo a Polícia Militar, o homem possuía mandado de prisão preventiva expedido em Juiz de Fora pelos crimes de tráfico de drogas e organização criminosa, além de registros anteriores relacionados a ameaça, receptação e desacato.

As investigações seguem para localizar os demais envolvidos e identificar o paradeiro de um veículo que teria sido utilizado na ação criminosa.

Polícia Militar reforça combate ao uso de cerol e linha chilena durante período de férias em MG

A Polícia Militar de Minas Gerais (PMMG) iniciou nesta semana a Operação Linha Segura, ação estadual voltada ao combate do uso, comercialização e circulação de linhas cortantes utilizadas em pipas e papagaios.



A iniciativa busca intensificar fiscalizações e ampliar campanhas de conscientização para reduzir acidentes, especialmente durante o período de férias escolares, quando aumenta a prática de soltar pipas.

De acordo com a corporação, o uso de cerol representa risco à integridade física de pedestres, ciclistas, motociclistas e demais pessoas que circulam pelas vias públicas.

Além do perigo, a prática pode gerar responsabilização criminal. O uso de linhas cortantes pode ser enquadrado no artigo 132 do Código Penal, que trata da exposição da vida ou da saúde de terceiros a perigo direto e iminente.

Em Minas Gerais, tanto a venda quanto a utilização desses materiais são proibidas.

A Operação Linha Segura será realizada em todos os municípios mineiros até 31 de agosto e prevê fiscalizações em estabelecimentos comerciais, apreensão de materiais irregulares, responsabilização dos envolvidos e ações educativas junto à população.

A orientação da Polícia Militar é que situações envolvendo uso de cerol ou linha chilena sejam denunciadas para que as equipes possam realizar o atendimento e as medidas cabíveis.

Cão treinado em Barbacena ajuda a localizar quase 7,5 toneladas de drogas em Goiás

Um cão farejador treinado pela Guarda Civil Municipal de Barbacena teve papel decisivo em uma das maiores apreensões de drogas registradas nos últimos anos nas rodovias federais de Goiás.

A operação ocorreu na noite de terça-feira (23), em ação conjunta entre a Polícia Rodoviária Federal (PRF) e a Guarda Civil Municipal de Rio Verde, e resultou na apreensão de aproximadamente 7,5 toneladas de maconha na BR-060.

O destaque da ocorrência foi o cão Apolo, que recebeu treinamento completo em Barbacena antes de ser doado à corporação goiana.

Segundo informações da operação, a abordagem aconteceu após análise de risco identificar inconsistências em um caminhão que trafegava pelo km 390 da rodovia.

O motorista, de 44 anos, informou transportar chapas de MDF oriundas de Joinville (SC), porém apresentou versões contraditórias sobre o destino da carga.

Diante da suspeita, foi solicitado apoio do canil da Guarda Municipal de Rio Verde. Durante a inspeção, Apolo indicou a presença de entorpecentes ocultos entre estruturas que simulavam o transporte do material.

Após desmontagem parcial da carga, os agentes encontraram seis compartimentos ocultos contendo milhares de tabletes de maconha.

O motorista foi preso em flagrante por tráfico de drogas e encaminhado para os procedimentos legais.

A Prefeitura de Barbacena destacou o resultado como reconhecimento do trabalho desenvolvido pelo canil da Guarda Municipal e da capacitação dos animais destinados às forças de segurança.



FUPAC·UNIPAC
GRUPO EDUCACIONAL

INSCRIÇÕES ABERTAS

PARA O **MAIOR** VESTIBULAR DA REGIÃO

#VEM PRA FUPAC UNIPAC



FAÇA SUA INSCRIÇÃO

unipac.br/vestibular