**Editorial.** Frio extremo exige atenção e cuidado coletivo em Barbacena e região - **Página 2**


# Correio da Serra

BARBACENA, 19/06/2026 I WWW.JORNALCORREIODASERRA.COM.BR I 72 ANOS I EDIÇÃO 1286 jcorreiodaserra jcorreiodaserra




## Doorgal Andrada é homenageado em celebração aos 75 anos do Servas



O deputado foi uma das 31 personalidades homenageadas durante a entrega da segunda edição da Medalha do Mérito Social Sarah Kubitschek.

*Página 3*

## Câmara aprova projeto que reorganiza estrutura da Advocacia-Geral da União



O relator da proposta, o deputado Lafayette de Andrada (PL-MG) afirmou que as mudanças não representam ampliação dos poderes do advogado-geral da União.

*Página 3*

## Catedral de Mariana promove celebrações em ação de graças pelos 8 anos de episcopado e aniversário de Dom Airton

*Página 7*

## Denúncias contra Jaques Wagner abalam governo do PT

Uma nova fase da Operação Compliance Zero da Polícia Federal — que investiga um suposto esquema bilionário de fraudes envolvendo o Banco Master — foi deflagrada nesta quinta-feira e tem, entre os seus alvos, o senador Jaques Wagner (PT-BA).

*Página 3*

## Docente e acadêmicas da FAME têm trabalho publicado no II CONAPOSC

*Página 8*

## Mobilização busca recursos para restaurar conjunto arquitetônico centenário do IF Barbacena

*Página 7*



# Inscrições para o 2º Festival Gastronômico e Cultural de Barbacena estão abertas

### A iniciativa busca fortalecer a gastronomia local

Empreendedores do setor de alimentação já podem se inscrever para participar do 2º Festival Gastronômico e Cultural de Barbacena. O edital foi lançado pela Secretaria Municipal de Desenvolvimento Econômico (Sedec), com apoio técnico do Sebrae Minas.

*Página 4*



## Barbacena promove Dia D de vacinação antirrábica com pontos em toda a cidade

*Página 4*

Confira os acontecimentos sociais e eventos na cidade e região


Débora Macier


Eric


Idinando


Prof. José Augusto

Confira nosso articulista


Edson Brandão



Foto: Portal da Cidade Barbacena

Editorial

# Frio extremo exige atenção e cuidado coletivo em Barbacena e região

As baixas temperaturas registradas nos últimos dias em Barbacena e em diversas cidades da região voltaram a colocar em evidência uma característica já conhecida pelos moradores: o inverno rigoroso da Serra da Mantiqueira. Embora o frio faça parte da identidade local, períodos de temperatura extrema exigem atenção redobrada — não apenas com o conforto, mas principalmente com a saúde e o cuidado com o próximo.

Em dias mais frios, o organismo precisa trabalhar mais para manter sua temperatura corporal, o que pode agravar quadros respiratórios e cardiovasculares, especialmente entre crianças, idosos e pessoas com doenças crônicas. Resfriados, crises de asma, bronquite, aumento da pressão arterial e desconfortos relacionados ao clima seco tornam-se mais frequentes nesta época do ano.

Por isso, medidas simples fazem diferença: manter-se aquecido, evitar mudanças bruscas de temperatura, reforçar a hidratação — mesmo quando a sensação de sede diminui — e manter ambientes ventilados para reduzir a circulação de vírus e fungos. A alimentação equilibrada e o sono adequado também ajudam o organismo a enfrentar o período de temperaturas mais baixas.

Outro ponto que merece atenção é o uso de aquecedores e fontes de calor. É importante evitar improvisações com brasas ou equipamentos inadequados em ambientes fechados, reduzindo riscos de acidentes e intoxicações.

Mas o frio não afeta todos da mesma forma. Para muitas pessoas, especialmente aquelas em situação de vulnerabilidade social, enfrentar temperaturas extremas significa lidar com falta de cobertores, roupas adequadas e abrigo. Nesse contexto, campanhas solidárias e pequenos gestos ganham ainda mais valor. Doar agasalhos, cobertores e apoiar iniciativas comunitárias pode representar proteção e dignidade para quem mais precisa.

Barbacena aprendeu ao longo da história a conviver com o frio. Ainda assim, cada onda de baixas temperaturas deve servir de alerta para reforçar hábitos de prevenção, cuidado e solidariedade. Porque enfrentar o inverno vai além de vestir um casaco: é também olhar para si e para quem está ao lado.

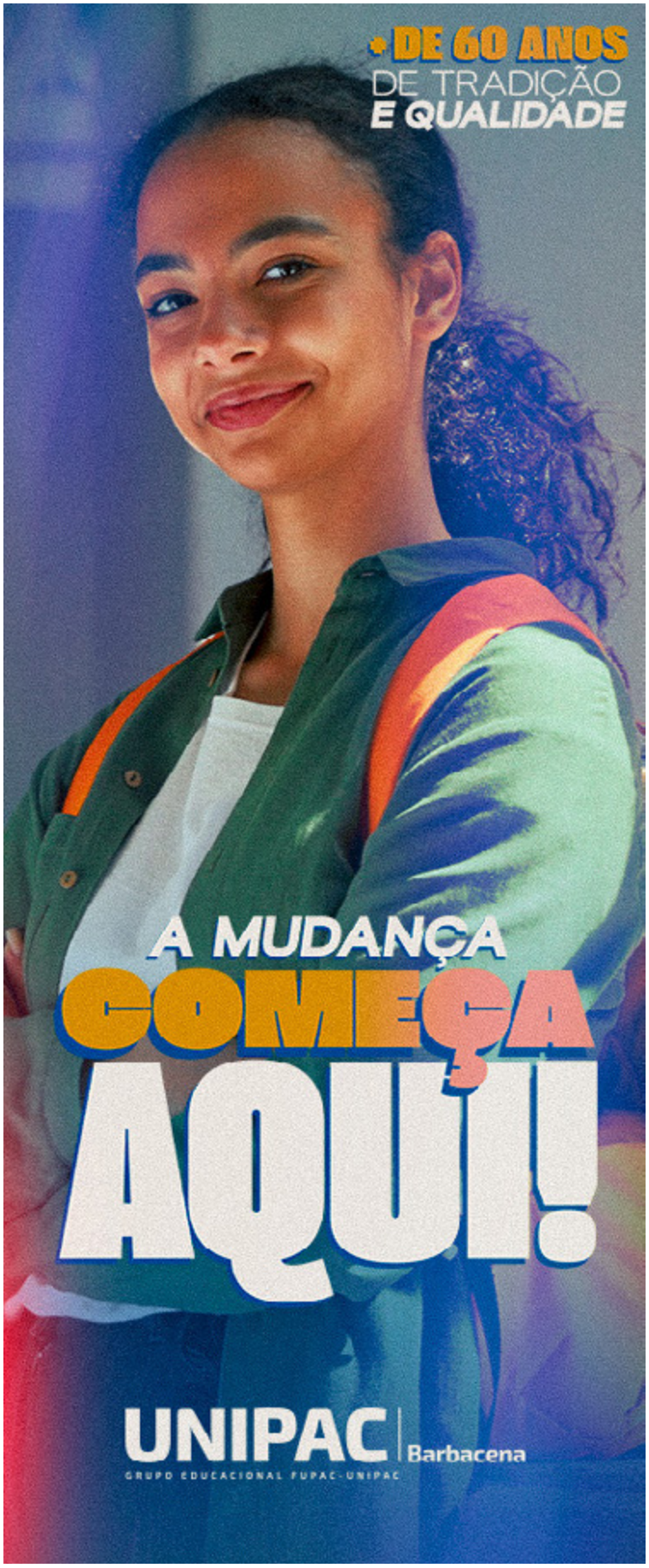


EXPEDIENTE

Fundado em 1954 pelo Líder
José Bonifácio Lafayette de Andrada

Associação Jornalística e Cultural Correio da Serra
CNPJ: 25.290.656/0001-17
Logistica e Comercialização (32) 3332-7373

Rua Antônio Carlos, 25, São José. Barbacena/MG - CEP: 36.205.008 - 32 3332-7373 - www.jornalcorreiodaserra.com.br

Diretor Responsável: Deputado Lafayette Andrada
Editor: Gilmar Serafim
Editoração Gráfica: Renato Vidal Júnior
Colaboração: Jornalismo 93 Fm, Portal Barbacenatem
Revisão: Lucas Di Capri

1954
Sete décadas de informação e cidadania
★★★★★★★

**REESTRUTURAÇÃO.** De acordo com o projeto, as duas procuradorias permanecerão subordinadas ao advogado-geral da União

# Câmara aprova projeto que reorganiza estrutura da Advocacia-Geral da União

A Câmara dos Deputados aprovou um projeto de lei complementar que promove mudanças na estrutura da Advocacia-Geral da União (AGU). A proposta prevê a inclusão da Procuradoria-Geral Federal e da Procuradoria-Geral do Banco Central entre os órgãos de direção superior da instituição. O texto agora será encaminhado para análise do Senado Federal.


Lafayette de Andrada

De acordo com o projeto, as duas procuradorias permanecerão subordinadas ao advogado-geral da União. A indicação dos procuradores-gerais continuará ocorrendo com participação do ministro da Fazenda, no caso da Procuradoria-Geral Federal, e do presidente do Banco Central, quando se tratar da Procuradoria-Geral do Banco Central, priorizando integrantes das respectivas carreiras.

Relator da proposta, o deputado Lafayette de Andrada (PL-MG) afirmou que as mudanças não representam ampliação dos poderes do advogado-geral da União. Segundo ele, o objetivo é fortalecer a integração entre as carreiras e tornar a estrutura administrativa mais eficiente.

Além da reorganização institucional, o projeto também altera a composição do Conselho Superior da AGU e busca ampliar a integração entre os órgãos responsáveis pela representação judicial e extrajudicial da União.

A votação gerou divergências no plenário. Parlamentares favoráveis argumentaram que a medida fortalece a advocacia pública e melhora o funcionamento interno da instituição. Já deputados da oposição demonstraram preocupação com uma possível redução da autonomia do Banco Central e com a concentração de atribuições na AGU.

# Doorgal Andrada recebe Medalha Sarah Kubitschek em celebração aos 75 anos do Servas

O barbacenense Doorgal Andrada foi uma das 31 personalidades homenageadas durante a entrega da segunda edição da Medalha do Mérito Social Sarah Kubitschek, realizada nesta segunda-feira (15), no Palácio da Liberdade em Belo Horizonte.

A solenidade, promovida pelo Serviço Social Autônomo Servas, faz parte da programação oficial de comemoração dos 75 anos da entidade e contou com a presença do governador Mateus Simões, autoridades, representantes da sociedade civil, dirigentes de organizações públicas e privadas, lideranças do terceiro setor e parceiros que contribuíram para o fortalecimento de ações voltadas às populações em maior risco social.

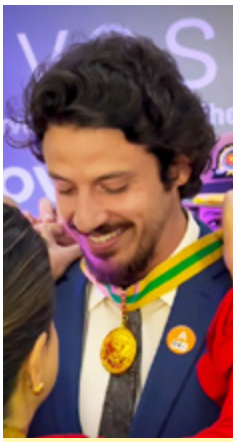
Doorgal Andrada

O Deputado Estadual foi uma das personalidades dos setores público, privado e da sociedade civil que receberam a honraria pelos serviços prestados à inclusão, à melhoria da qualidade de vida, ao combate à pobreza, à assistência social e ao apoio a grupos vulneráveis. Doorgal agradeceu a homenagem, se dizendo feliz por poder contribuir com os movimentos sociais de Minas Gerais.

Em sua segunda edição, a comenda é inspirada no legado da fundadora do Servas, Sarah Kubitschek, uma das pioneiras da consolidação da assistência social no Brasil.

Ao fundar a entidade, em 1951, Sarah lançou as bases de uma organização que, 75 anos depois, segue como referência no engajamento comunitário e no apoio às pessoas em situação de maior fragilidade social.

# Denúncias contra Jaques Wagner abalam governo do PT

Uma nova fase da Operação Compliance Zero da Polícia Federal — que investiga um suposto esquema bilionário de fraudes envolvendo o Banco Master — foi deflagrada nesta quinta-feira (18/06) e tem, entre os seus alvos, o senador Jaques Wagner (PT-BA).

Outro alvo da operação é o banqueiro Augusto Ferreira Lima. Wagner é líder do governo do presidente Luiz Inácio Lula da Silva no Senado.

"O senador Jaques Wagner é apontado pela Polícia Federal como suposto beneficiário central das vantagens econômicas investigadas, figurando como agente público em favor de quem teriam sido estruturados pagamentos, benefícios e aquisições patrimoniais", afirma decisão assinada pelo ministro do Supremo Tribunal Federal (STF), André Mendonça, que é relator do caso.

O senador teria recebido pagamentos e benefícios em troca de apoio por medidas no Congresso que ajudariam o Banco Master, como a chamada "Emenda Master" — algo que ele nega.

Já Augusto Ferreira Lima é descrito como "gestor ligado ao Banco Master, principal interlocutor privado de Jaques Wagner e figura central na suposta entrega de vantagens econômicas indevidas ao parlamentar e a pessoas de seu entorno".

Esta é a 9ª fase da Compliance Zero, que foi iniciada em 2025.

A PF disse que agentes cumpriram 18 mandados de busca e apreensão, expedidos pelo STF na Bahia, São Paulo e Distrito Federal.

"Também estão sendo cumpridas medidas cautelares diversas da prisão, como proibição de contato entre os investigados e suspensão de passaporte", afirma a nota da polícia.


Jaques Wagner, líder do governo Lula no Senado

**GASTRONOMIA.** A abertura oficial do festival acontecerá entre os dias 13 e 16 de agosto em espaço público da cidade

# Inscrições para o 2º Festival Gastronômico e Cultural de Barbacena estão abertas

Empreendedores do setor de alimentação já podem se inscrever para participar do 2º Festival Gastronômico e Cultural de Barbacena. O edital foi lançado pela Secretaria Municipal de Desenvolvimento Econômico (Sedec), com apoio técnico do Sebrae Minas.

A iniciativa busca fortalecer a gastronomia local, incentivar o turismo e movimentar a economia do município por meio da valorização dos estabelecimentos participantes.



Ao todo, serão disponibilizadas 25 vagas, sendo 20 destinadas a bares e restaurantes e cinco para lanchonetes.

As inscrições são gratuitas e seguem abertas até o dia 1º de julho, por formulário on-line.

Os estabelecimentos selecionados terão acesso a consultorias, capacitações e acompanhamento especializado para desenvolver pratos exclusivos que irão disputar a competição gastronômica.

A abertura oficial do festival acontecerá entre os dias 13 e 16 de agosto em espaço público da cidade, com programação cultural e venda dos pratos concorrentes. Depois disso, o circuito continuará nos estabelecimentos participantes até 7 de outubro, período em que público e júri técnico farão as avaliações.

O encerramento ocorrerá durante a 54ª Festa das Rosas e Flores, quando serão anunciados os vencedores.

Podem participar empresas legalmente estabelecidas em Barbacena, com documentação regularizada e atuação nos segmentos previstos pelo edital.

# Copasa cria programa para ampliar acesso à tarifa social em Minas Gerais




A Copasa lançou o programa Conta + Justa com o objetivo de ampliar o número de famílias beneficiadas pelas tarifas sociais de água e esgoto em Minas Gerais.

A iniciativa reúne parceria com o SERVAS, Sedese-MG, Ministério Público de Minas Gerais e Cemig. Segundo estimativas divulgadas pela companhia, aproximadamente 718 mil famílias que têm direito ao benefício ainda não estão cadastradas nas cidades atendidas.

O programa pretende ampliar o acesso à informação e orientar a população sobre os critérios para obtenção dos descontos.

Podem solicitar o benefício famílias inscritas no Cadastro Único ou beneficiárias do Benefício de Prestação Continuada (BPC), desde que atendam aos critérios de renda estabelecidos.

Dependendo da faixa de enquadramento, os descontos podem chegar a 65% sobre as contas de água e esgoto.

Além da divulgação por meio de cartilhas e ações educativas, o programa contará com atendimentos presenciais por meio de iniciativas itinerantes para orientar a população sobre atualização cadastral e solicitação dos benefícios.

# Barbacena promove Dia D de vacinação antirrábica com pontos em toda a cidade

A Prefeitura de Barbacena, por meio da Secretaria Municipal de Saúde e da Vigilância Epidemiológica e Controle de Zoonoses, realiza no próximo sábado (20) o Dia D da Campanha de Vacinação Antirrábica Animal na área urbana do município.

A ação acontecerá das 8h30 às 17h e contará com diversos pontos de atendimento distribuídos pela cidade, incluindo Unidades Básicas de Saúde (UBSs), praças, igrejas e também a sede do Corpo de Bombeiros.

A vacinação é considerada a principal forma de prevenção contra a raiva, doença grave que pode atingir animais e seres humanos. Para garantir segurança durante o atendimento, os tutores devem conduzir os animais de forma adequada: cães precisam estar acompanhados por um adulto responsável, gatos devem ser transportados em caixas apropriadas e animais agressivos devem utilizar focinheira.

Também é recomendado apresentar o cartão de vacinação do animal, caso ele tenha participado das campanhas anteriores.

Entre os locais de vacinação estão bairros como Ipanema, Nova Suíça, São Pedro, Santa Efigênia, Santa Luzia, Grogotó, São Francisco, Funcionários, Carmo e São José, além de outros pontos distribuídos pelo município.



**AMPLIAÇÃO.** Com a mudança, a rota entre a região e a capital paulista estará disponível todos os dias da semana

# Aeroporto da Zona da Mata terá voos diários para São Paulo também aos sábados

A companhia aérea Gol anunciou a ampliação das operações no Aeroporto Regional da Zona da Mata, localizado em Goianá. A partir do dia 8 de agosto, o terminal passará a contar com voos diários para o Aeroporto de Congonhas, em São Paulo, incluindo operações aos sábados.

Com a mudança, a rota entre a região e a capital paulista estará disponível todos os dias da semana, ampliando as opções de deslocamento para passageiros da Zona da Mata mineira.




Segundo a programação divulgada, o voo partirá de Congonhas às 12h15, com chegada prevista a Goianá às 13h30. O retorno está programado para as 14h10, com desembarque em São Paulo às 15h15.

Além da Gol, o Aeroporto Regional da Zona da Mata também recebe operações de outras companhias. A Azul mantém voos para Campinas, por meio do Aeroporto Internacional de Viracopos, enquanto a Latam opera conexões com o Aeroporto Internacional de Guarulhos desde a retomada das atividades no terminal.

## Disque Denúncia 181 passa a contar com plataforma digital em Minas Gerais

O serviço de Disque Denúncia Unificado 181 passou a contar com uma versão on-line em Minas Gerais, ampliando as formas de envio de informações às forças de segurança.

Batizada de DDU Web, a plataforma permite que denúncias anônimas sejam registradas pela internet, incluindo envio de fotos, vídeos, áudios e links.

A ferramenta foi desenvolvida pela Secretaria de Estado de Justiça e Segurança Pública (Sejusp), por meio do Centro Integrado de Comando e Controle, e entrou em operação na última semana.

Segundo o governo estadual, o objetivo é facilitar o acesso da população ao serviço e ampliar os canais de colaboração com investigações e ações de segurança pública.

Após o envio, as informações passam por análise técnica e são encaminhadas aos órgãos competentes conforme o tipo da ocorrência.

A plataforma não substitui os canais emergenciais já existentes, como 190, 193 e 197.

Além disso, o cidadão poderá acompanhar o andamento da denúncia utilizando o número de protocolo gerado após o registro.




# Padre Tarcísio celebra 30 anos de sacerdócio em Barbacena

A comunidade católica de Barbacena viverá dias de celebração em homenagem aos 30 anos de ministério sacerdotal do padre Tarcísio.

A programação comemorativa contará com duas missas em ação de graças organizadas pela Paróquia São Sebastião e abertas à participação dos fiéis.

A primeira celebração será realizada em 23 de junho, às 19h, no Santuário Nossa Senhora da Piedade. Já a segunda acontece no dia 28 de junho, às 9h, na Matriz de São Sebastião.

Natural de Senhora dos Remédios, Tarcísio Fortunato Mateus nasceu em fevereiro de 1953 e ingressou no seminário em 1987. Foi ordenado sacerdote em 23 de junho de 1996.



Ao longo da trajetória religiosa, atuou por mais de 14 anos na Paróquia São José, em Paula Cândido, e posteriormente assumiu trabalhos pastorais em Desterro do Melo.

Desde maio de 2021, exerce a função de vigário paroquial na Paróquia Nossa Senhora da Piedade, em Barbacena.

**SAÚDE.** "Nosso objetivo é orientar a população para que não ignore sinais importantes do próprio corpo", destacou Flávio Maluf

# Santa Casa orienta população sobre sinais de alerta e reforça importância da busca por atendimento médico





Flávio Maluf, diretor da Santa Casa

Saber identificar os sinais que o corpo apresenta pode fazer toda a diferença para um diagnóstico precoce e um atendimento mais eficaz. Com esse objetivo, a Santa Casa reforça à população a importância de procurar assistência médica diante de sintomas que indiquem alterações no estado de saúde.

Entre os principais sinais de alerta estão dor no peito, falta de ar, febre alta persistente, tonturas e dores intensas. Segundo a orientação da instituição, sintomas que surgem de forma repentina ou apresentam piora ao longo do tempo devem receber atenção imediata.

Para situações menos urgentes, a recomendação é buscar avaliação médica o quanto antes, evitando agravamentos e possíveis complicações.

O diretor da Santa Casa, Flávio Maluf, destaca que a conscientização sobre o momento certo de procurar atendimento é parte importante do cuidado com a saúde.

"Nosso objetivo é orientar a população para que não ignore sinais importantes do próprio corpo. Buscar atendimento no momento adequado pode contribuir diretamente para diagnósticos mais rápidos e melhores desfechos para os pacientes. A Santa Casa está preparada para acolher e oferecer assistência com qualidade e responsabilidade", afirmou.

## Em Barbacena, comunidade da Colônia celebra São Pedro e São Paulo

A Comunidade São Pedro e São Paulo, localizada na Colônia Rodrigo Silva e pertencente à Paróquia Nossa Senhora da Assunção, divulgou a programação oficial da tradicional Festa de São Pedro e São Paulo. O evento deste ano tem início no próximo dia 24 (quarta-feira) e segue até o dia 28 de junho (domingo). A programação dos primeiros dias inclui momentos de Adoração ao Santíssimo Sacramento às 18h45 e celebrações religiosas às 19h30, contando com a participação de movimentos como o Apostolado, Grupo de Oração, Terço dos Homens, Terço dos Jovens e Movimento das Mães, além de movimentadas barracas com comidas típicas e apresentações musicais nas noites de sexta e sábado.

O fim de semana reserva momentos especiais de devoção e confraternização para toda a comunidade. No sábado, dia 27, haverá uma homenagem especial a Nossa Senhora do Perpétuo Socorro com missa às 19h, seguida de dança de quadrilha e show musical. O encerramento festivo acontece no domingo, dia 28, iniciando logo cedo, às 10h, com uma carreata saindo do Alvorada de Misericórdia, seguida pela Santa Missa solene às 11h. Após a celebração litúrgica, o público poderá desfrutar de um almoço festivo e participar de um animado leilão a partir das 13h30, finalizando as festividades com o encerramento oficial programado para as 18h.



## Paróquia do Bom Pastor promove Festa Junina



A Paróquia Bom Pastor, em Barbacena, promove no próximo sábado, dia 20 de junho, a sua Festa Junina da Catequese. O evento será realizado a partir das 20h30, no pátio da paróquia, reunindo catequizandos, familiares e toda a comunidade

A organização convida a população a participar da festividade, que promete momentos de diversão e integração. A entrada é gratuita.

**ENGAJAMENTO.** O ex-prefeito Martim Andrada afirmou que todos que tiverem influência e trânsito junto ao Poder Público devem se envolver nessa ação

# Mobilização busca recursos para restaurar conjunto arquitetônico centenário do IF Barbacena



Na última quarta-feira, 10 de junho, a direção do Instituto Federal (IF) - Campus Barbacena recebeu um grupo engajado na sensibilização da comunidade sobre a urgência de recuperação do conjunto arquitetônico histórico que, por mais de 100 anos, abrigou o antigo "Aprendizado Agrícola de Barbacena". O complexo, que hoje apresenta comprometimento físico no telhado e nas instalações hidráulicas e elétricas, foi por muitos anos a sede da Escola Agrotécnica Federal Diaulas Abreu e agora é parte integrante do Instituto Federal.

O diretor da instituição, professor Alex Botelho, reuniu-se com integrantes de sua equipe para receber o prefeito de Ouro Preto, Angelo Oswaldo de Araújo Santos, atual presidente da Associação das Cidades Históricas de Minas Gerais (ACHMG). Também participaram do encontro a jornalista Diva Pimenta — que, ao lado de outras personalidades, lidera a campanha por uma destinação digna aos edifícios históricos — e o ex-prefeito de Barbacena Martim Andrada, que acompanha e apoia a mobilização.

Segundo Angelo Oswaldo, o conjunto da Escola Agrícola "é patrimônio de Barbacena, de Minas e do Brasil; portanto, precisa ser salvo e voltar ao uso da comunidade". Já a jornalista Diva Pimenta, ex-aluna da instituição, ressaltou que está encabeçando essa campanha de sensibilização junto a outros ex-alunos, professores e a sociedade em geral, pela afetividade e o carinho que todos os ex-alunos como ela, nutrem pelo centenária educandário que sempre recebeu estudantes de todo o Brasil. O ex-prefeito Martim Andrada afirmou que, independentemente de cargos ou atuação política, todos os que tiverem influência e trânsito junto ao Poder Público devem se envolver nessa ação.

No encontro, o professor Alex Botelho anunciou que o levantamento técnico e o projeto de restauro dos edifícios já foram concluídos, fruto de uma parceria inédita com a Universidade de Brasília (UnB). De acordo com o diretor, o foco absoluto agora está na captação de recursos para o início das obras.

# Catedral de Mariana promove celebrações em ação de graças pelos 8 anos de episcopado e aniversário de Dom Airton



A Catedral Basílica da Sé, em Mariana, convida os fiéis para dois momentos especiais de oração e ação de graças em comunhão com o arcebispo de Mariana, Dom Airton José dos Santos.

A primeira celebração será realizada no dia 23 de junho, às 18h30, na Catedral da Sé, marcando os 8 anos da posse de Dom Airton à frente da Arquidiocese de Mariana. O momento será dedicado ao agradecimento pelo ministério episcopal e pela missão pastoral exercida ao longo desse período.

Já no dia 25 de junho, às 19h, os fiéis voltarão a se reunir, desta vez na Igreja de São Pedro dos Clérigos, para celebrar o aniversário natalício de Dom Airton e agradecer pelo dom de sua vida.

A Arquidiocese convida toda a comunidade para participar das celebrações e unir-se em oração, elevando louvores a Deus e pedindo abundantes bênçãos para que Dom Airton continue conduzindo a Igreja Particular de Mariana em sua missão evangelizadora.

**PROCESSO SELETIVO PÚBLICO DO MUNICÍPIO DE ALTO RIO DOCE/MG**

IBGP

**ERRATA / RETIFICAÇÃO DE PUBLICAÇÃO**
**MUNICÍPIO DE ALTO RIO DOCE/MG**
**PROCESSO SELETIVO PÚBLICO – EDITAL Nº 02/2026**

O Prefeito Municipal, Victor de Paiva Lopes, no uso de suas atribuições, retifica o Extrato de Publicação do Edital do Processo Seletivo Público para contratação de Agente Comunitário de Saúde e Agente de Combate às Endemias, veiculado anteriormente com erro material em seu título e data de assinatura.

1. No cabeçalho principal:

ONDE SE LÊ: "...EDITAL Nº 01/2026"

LEIA-SE: "...EDITAL Nº 02/2026"

2. Na data de encerramento/assinatura do documento:

ONDE SE LÊ: "Alto Rio Doce, 28 de maio de 2026. "

LEIA-SE: "Alto Rio Doce, 29 de maio de 2026."

Ficam integralmente ratificados os demais termos, prazos e condições do referido certame.

Alto Rio Doce, 01 de junho de 2026.

VICTOR DE PAIVA LOPES
*PREFEITO MUNICIPAL DE ALTO RIO DOCE/MG*

**MÉRITO.** Artigo foi selecionado e publicado na obra "Avanços, desafios e perspectivas das políticas públicas na promoção da saúde coletiva no Brasil"

# Docente e acadêmicas da FAME têm trabalho publicado no II CONAPOSC



A Faculdade de Medicina de Barbacena (FAME/FUNJOB) celebra mais uma relevante conquista de seu corpo acadêmico no cenário científico nacional. O artigo intitulado "A importância das disciplinas de Direitos Humanos e Ciência Política no ensino médico no interior de Minas Gerais" foi selecionado e publicado na obra "Avanços, desafios e perspectivas das políticas públicas na promoção da saúde coletiva no Brasil", vinculado ao II Congresso Nacional de Políticas Públicas e Saúde Coletiva (CONAPOSC) através da Editora Cognitus.

A pesquisa foi desenvolvida pelas acadêmicas de Medicina Ana Flávia de Matos Pereira, Jussara Lima Reis, Natália Gregório de Paula e Priscila Karen Rezende, sob a orientação da professora e Mestre em Direito, Débora Maria Gomes Messias Amaral.

O estudo adota uma abordagem qualitativa, descritiva e documental para analisar o impacto da inserção dessas disciplinas na grade curricular. Fundamentado nas Diretrizes Curriculares Nacionais (DCNs) e nos princípios do Sistema Único de Saúde (SUS), o trabalho demonstra como o debate político e social enriquece a formação médica na nossa região. A formação médica contemporânea exige competências que transcendem o domínio técnico-científico.

No contexto brasileiro, estruturado sob os princípios do Sistema Único de Saúde (SUS), a atuação profissional demanda uma compreensão ampliada dos determinantes sociais da saúde, das políticas públicas e dos direitos fundamentais.

Constituição Federal de 1988 consolidou a saúde como direito de todos e dever do Estado, reforçando a necessidade de uma formação profissional alinhada aos princípios dos direitos humanos, da cidadania e da justiça social. Um destaque da publicação é a análise de experiências acadêmicas promovidas localmente pela instituição, com foco no evento "Vozes da Mediversidade".

A iniciativa foi utilizada como exemplo prático de como a faculdade estimula o compromisso com a equidade, a justiça social e a compreensão dos determinantes sociais da saúde desde os anos iniciais da graduação. De acordo com as autoras, a permanência e o fortalecimento de discussões sobre direitos fundamentais e cidadania no currículo médico são indispensáveis para consolidar uma prática clínica verdadeiramente humanizada, ética e alinhada aos princípios democráticos. O desempenho e relevância da pesquisa elevam o nome da FAME/FUNJOBE e reforça nosso compromisso histórico com uma formação médica de excelência e de forte responsabilidade social.

Acesso à publicação: https://editoracognitus.com.br/baixar.php?i=40052&t=4&a=4&a=download

# VIII Mostra de Estágios de Psicologia do UNIPAC Barbacena acontece no Automóvel Clube

O Automóvel Clube de Barbacena recebeu a VIII Mostra de Estágios de Psicologia do UNIPAC, evento que reuniu estudantes, professores e comunidade acadêmica para compartilhar experiências e refletir sobre a atuação profissional construída ao longo da formação.

Com o tema "Entre Saberes: A Experiência Multidisciplinar e Interdisciplinar nos Estágios em Psicologia", a mostra teve como objetivo evidenciar a importância do diálogo entre diferentes áreas do conhecimento e a integração de práticas voltadas ao cuidado com o ser humano em suas múltiplas dimensões.

Durante o encontro, os participantes apresentaram vivências desenvolvidas nos estágios, promovendo momentos de troca de conhecimentos, aprendizado coletivo e valorização das experiências acadêmicas que contribuem para a construção da identidade profissional dos futuros psicólogos.

A VIII Mostra de Estágios consolidou-se como um espaço de inspiração, conhecimento e reconhecimento da importância da prática supervisionada na formação em Psicologia.



*

# CURSO TÉCNICO EM ENFERMAGEM

## 100% PRESENCIAL



**MENSALIDADE:**

**R$ 398,99**

- Duração: 18 meses
- Início das aulas: março/2026
- Horário: 19h às 22h

**MATRICULE-SE JÁ!**

ctp | Centro Técnico Profissional

UNIPAC

Rua Antonino Sena Figueredo, 807. Bairro Boa Morte
Campus Reitor Bonifácio de Andrada. Barbacena

# PÓS GRADUAÇÃO

UNIPAC
CENTRO UNIVERSITÁRIO PRESIDENTE ANTÔNIO CARLOS

## Egressos do UNIPAC têm 20% de desconto.

MATRICULE-SE JÁ!

(32) 3339-3994
pos.unipac.br



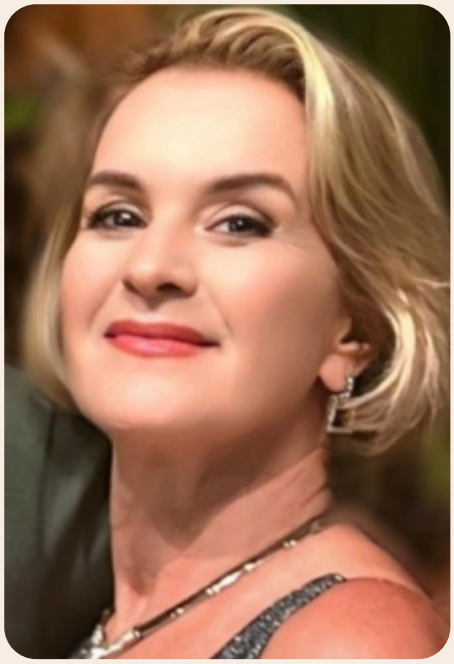

# Débora Marcier

## Pablo Aprígio recebe Título de Cidadão Honorário em Sessão Solene da Câmara Municipal de Barbacena

A Câmara Municipal de Barbacena realizou, na última segunda-feira (15), uma Sessão Solene marcada pelo reconhecimento de personalidades e instituições que contribuem para o desenvolvimento social, comunitário e econômico da região.

O destaque da noite foi a homenagem ao empresário Pablo Aprígio, que recebeu o Título de Cidadão Honorário de Barbacena. A honraria, concedida por meio do Decreto Legislativo nº 972/26, de autoria do vereador João Evandro da Silva, reconhece sua trajetória de empreendedorismo, geração de empregos e relevantes serviços prestados à sociedade.

Natural de Carandaí e com fortes vínculos com Barbacena, Pablo Aprígio consolidou sua atuação empresarial à frente do Grupo Aprígio e tornou-se referência regional também pelo seu envolvimento em importantes projetos sociais, contribuindo para a transformação da vida de milhares de pessoas.

























# Débora Marcier

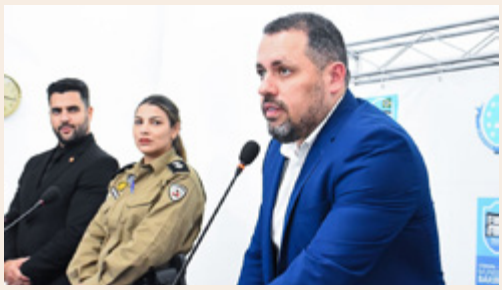













Durante a cerimônia, também foi homenageado Giovanni Tarcísio de Souza, presidente da ARCOM-SC, que recebeu o Título de Cidadão Benemérito em reconhecimento à sua dedicação ao associativismo, à organização comunitária e ao fortalecimento da sociedade civil.

Outro momento especial da noite foi a celebração dos 20 anos da ARCOM-SC. A entidade foi homenageada por sua trajetória de duas décadas desenvolvendo ações voltadas à cidadania, inclusão social, participação comunitária e promoção do bem-estar coletivo.

A solenidade reuniu autoridades, empresários, lideranças comunitárias, familiares e convidados, reforçando a importância de valorizar pessoas e instituições que fazem a diferença na construção de uma sociedade mais justa, participativa e desenvolvida. Entre as homenagens concedidas, o reconhecimento a Pablo Aprígio ganhou destaque especial por simbolizar uma trajetória construída com visão empreendedora, compromisso social e dedicação ao desenvolvimento regional, tornando-o merecedor do título que agora o une oficialmente à história de Barbacena.

Cobertura e registros: Débora Marcier





















Idinando Borges



1



2



3


4


5

# Borbulhantes...

**DEPUTADO DOORGAL ANDRADA** – Foi no dia 15, no Palácio da Liberdade, o evento promovido pelo SERVAS a outorga da Medalha do Mérito Social Sarah Kubitschek. A solenidade integra a programação oficial dos 75 anos da entidade, fundada pela Dona Sarah Kubitschek e reuniu autoridades, representantes da sociedade civil que contribuíram para o fortalecimento de ações voltadas às populações em maior risco social. Entre os agraciados, o Deputado Doorgal Andrada (1), que recebeu das mãos da Senhora Christiana Renault, presidente da entidade.

**EVENTO** – (2 e 3). Na noite do dia 27, o Hotel SENAC Grogotó vai lançar o Menu "Quatro Estações" com assinatura do *Chef* Mauro Silva. A tônica é a criatividade da gastronomia em homenagem a imortalidade da música de Antonio Vivaldi.

**PRESERVAÇÃO** – O IF/Barbacena trava uma luta desde o ano de 2019 para restauração do icônico prédio sede "Escola Agrícola". No registro divulgação (4): "Movimento SOS Escola Agrícola" Amin Feres, o Pró-reitor de desenvolvimento institucional do IF, Eduardo Borges, Jornalista Diva Pimenta, Prefeito de Ouro Preto e Presidente da Associação das Cidades Históricas de MG, Ângelo Oswaldo, e o Diretor-Geral do Campus Barbacena, Alex Oliveira Botelho.

**NÍVER** – Foi com um jantar em família no *Tulha do Chef*, nosso cinco estrelas a comemoração do aniversário da grande dama da elegância, Eny Sad, cercada pelos familiares. Na foto (5), divulgação com os filhos: Lídia Sad, Flávio Sad, Déa Sad Grossi e Roberto Sad. Família distintíssima e empreendedora em Barbacena.

# #ANIVERSÁRIO



# Eric




Oswaldo Braga, do MGM, presente no Encontro Brasileiro de Paradas LGBT, dia atrás, em São Paulo. Aliás, hoje envio um abraço de felicitações ao amigo pela passagem de seu aniversário.



Marcela Miranda estreou idade, sábado passado, e reuniu muitos amigos para a comemoração. Na foto, Marcela e sua filha Luiza.



Ele não pára! Mais um evento sobre seu comando na conta. Poderoso! Artista, apresentador, mestre de cerimônias festejado, Jeicow Ferraz em *click* paulista, no *Miss Gay São Paulo*. O cara pode!



Marcela e seu esposo Vinícius



Cláudio Coelho, Marcela e Ritoca



Marcela e o DJ Gnosis









# Revista Tem!

*Informação com credibilidade!*

barbacenatem.com.br/revistatem





# A costura de José Bonifácio

Como transformar uma colcha de retalhos em um "lábaro estrelado"? A pintura de Eduardo de Sá, datada de 1899, resume bem esse feito. José Bonifácio, o chamado "Patriarca da Independência", não precisou de espada; sua maior arma foi a agulha política, alinhavando com segurança cada ponto do imenso tecido social do Brasil para que este não se desmanchasse precocemente após a Independência.

Cérebro brilhante e cientista de respeito internacional, ele trocou uma aposentadoria tranquila na Europa pela missão caótica de estruturar um país continental. Diante de províncias que se odiavam e do medo de que o idealismo da Revolução Francesa virasse caos e guilhotina, Bonifácio agiu como um conservador pragmático.

Sua grande sacada foi usar a figura de D. Pedro I como a linha forte para unir o território. Enquanto o país era o retrato do atraso e do isolamento, o ministro apoiava-se no conhecimento e na correta leitura de seu tempo como meios de estabilizar a jovem nacionalidade brasileira. Arquitetou a Independência, mas manteve o mapa intacto; defendeu, ainda, causas como o fim da escravidão e a proteção das florestas.

Por sua atuação, sofreu perseguições e incompreensões. Foi banido do Brasil que, depois, implorou por sua volta. Regressou e cumpriu sua missão costurando, como na pintura de Eduardo de Sá, o estandarte de um país que não merecia ficar "roto na batalha" e, tampouco, "servir ao povo de mortalha".



A Fundação da Pátria Brasileira", de Eduardo de Sá, em 1899. Acervo: Palácio Pedro Ernesto.

# Jornal do Estudante

"Um diário da Peste" Prof. José Augusto

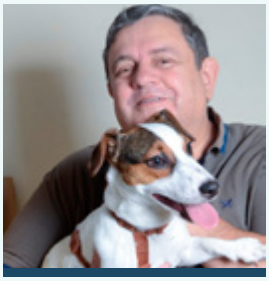

# Fatos e Fotos



A PMB, através da Secretaria de Assistência Social e parceiros promovendo o "Junho Violeta" de conscientização e combate à violência contra a pessoa idosa.



O Grupo Ponto de Partida e os Meninos de Araçuaí lançam em São Paulo o musical "Por Ser Daqui", que reúne 38 artistas com idades entre 5 e 65 anos, tendo a direção de Regina Bertola.



Programa "Domingo no Parque": evento que ocorrerá uma vez ao mês, no parque de Exposições. Na foto, a presença da idealizadora, vereadora Marilene Franco, ladeada do grupo de capoeira dentro do projeto executado pela secretaria de Cultura da PMB.



O diretor pedagógico do Colégio Tiradentes, Eduardo Leão, com alunos ganhadores de Medalha da 20ª Olimpíada Brasileira de Matemática: Ariel Dornelas e Gabriel Bianchetti (ambos Bronze Estadual) e o ex-aluno, hoje da Epcar, Thiago Santos (Bronze Estadual e Nacional).




As voluntárias da Casa de Amizade do Rotary Clube unidas formando a torcida organizada pela seleção brasileira de futebol.



Assistindo jogo da seleção brasileira na Copa do Mundo de Futebol, em minha casa, dentre outros: Elci Rodrigues, Márcia Penna, Karla Medeiros, Luís Medeiros, Alexandre Sad e José Jorge Emídio.


Exames completos e especialistas à sua disposição!
O Santa Saúde oferece diversos exames e consultas com profissionais especializados em diversas áreas.
Faça o seu Santa Saúde Santa Casa hoje mesmo!
SANTA SAÚDE
SANTA CASA
Tel.: (32) 3339-2446
WhatsApp: (32) 99110-2736
E-mail: santasaude@santacasabarbacena.com.br

**TRÁFICO.** Durante a ação, que integra a operação Cerco Fechado, dois homens foram presos em flagrante

# *Bunker* do Comando Vermelho é desmantelado em Juiz de Fora

Uma operação da Polícia Civil realizada na manhã desta segunda-feira (15) desmantelou um centro de distribuição e laboratório de drogas ligado à facção criminosa Comando Vermelho, no bairro Borboleta, em Juiz de Fora. Durante a ação, que integra




a operação Cerco Fechado, dois homens, de 28 e 51 anos, foram presos em flagrante. No imóvel, os policiais apreenderam três pistolas, uma submetralhadora, carregadores de alta capacidade, munições de fuzil, insumos químicos e materiais utilizados na produção e embalagem de cocaína.

Segundo as investigações, o local funcionava como um "bunker" destinado ao armazenamento, refino e distribuição de drogas para abastecer outros traficantes da cidade. De acordo com a Polícia Civil, o homem de 28 anos era responsável por cuidar do imóvel, enquanto o suspeito de 51 anos foi detido ao tentar adquirir materiais guardados no local. As autoridades informaram que a facção escolheu a região por ser uma área residencial considerada tranquila e que outros endereços suspeitos já estão sendo monitorados. Os dois presos foram encaminhados ao sistema prisional.

## FICCOs apreendem mais de duas toneladas de drogas e efetuam 37 prisões pelo país, sendo uma em Barbacena

Entre os dias 8 e 14 de junho, as Forças Integradas de Combate ao Crime Organizado (FICCOs), compostas pela Polícia Federal e por forças de segurança estaduais, realizaram ações de enfrentamento ao crime organizado em diferentes regiões do país. As ações das FICCOs em diversos estados resultaram em 37 prisões/capturas, 24 mandados de busca e apreensão cumpridos, 22 mandados de prisão executados e grandes apreensões de drogas, incluindo cerca de 2 toneladas de maconha, 245 tijolos de pasta base de cocaína e mais de 23 kg de entorpecentes em Roraima.

Em Minas Gerais a ação cumpriu 12 mandados de prisão temporária e 11 de busca e apreensão no âmbito da Operação Fim da Linha, com o objetivo de desarticular organização criminosa atuante em Governador Valadares e voltada ao tráfico de drogas, à associação para o tráfico e a outros crimes correlatos.




A força mineira prendeu, ainda, um suspeito de tráfico de drogas em Barbacena. Com ele, foram apreendidas 300 porções individuais de cocaína, R$ 3 mil em cédulas e uma máquina para pagamentos com cartão.

Ainda em Minas Gerais, a FICCO deflagrou a Operação Cerco Fechado, na qual apreendeu cerca de 2 toneladas de maconha em Uberlândia e prendeu um suspeito em flagrante.

## Operação com cão farejador resulta em prisão por tráfico no bairro Caiçaras

Um homem de 40 anos foi preso por suspeita de tráfico de drogas durante uma operação realizada pela Polícia Militar na manhã de domingo (14), no bairro Caiçaras, em Barbacena.

De acordo com a PM, os militares realizavam patrulhamento nas proximidades da linha férrea quando identificaram movimentações consideradas compatíveis com o comércio de entorpecentes.

Ao notar a aproximação da equipe, o suspeito tentou fugir, mas foi alcançado e abordado.

Na busca pessoal, foram encontrados R$ 69 em dinheiro e um aparelho celular. Durante varredura na região, os policiais localizaram cinco pedras de crack e materiais usados para fracionamento e embalagem das substâncias.

Com apoio do cão farejador Kovid, foram encontradas outras 24 porções escondidas em uma área de vegetação próxima.

Ainda segundo a ocorrência, o homem informou possuir drogas em sua residência. No imóvel, os militares localizaram uma porção de maconha.

O suspeito foi conduzido para a Delegacia de Polícia Civil junto com todo o material apreendido.

## Motorista fica ferido após carro despencar de encosta em Juiz de Fora

Um homem de 61 anos ficou ferido após um grave acidente registrado na noite de sábado (13), no bairro Estrela Sul, em Juiz de Fora.

De acordo com informações do Corpo de Bombeiros, o motorista seguia pela Rua Áurea Infância quando perdeu o controle da direção. O veículo saiu da pista e caiu de uma encosta com aproximadamente 80 metros de altura.

Após despencar, o carro atingiu o estacionamento do Spazio Shopping Center e capotou diversas vezes até parar em um nível inferior do local.

O condutor estava sozinho no automóvel e foi encontrado consciente e orientado pelas equipes de resgate. Ele apresentava suspeita de fratura na perna esquerda e escoriações em várias partes do corpo.

Como ficou preso às ferragens, os bombeiros precisaram realizar uma operação de retirada utilizando técnicas especializadas de salvamento. Após os primeiros atendimentos, a vítima foi encaminhada ao hospital com apoio do SamU.

A Polícia Militar acompanhou a ocorrência e os bombeiros permaneceram no local para garantir a segurança da área.



FUPAC·UNIPAC
GRUPO EDUCACIONAL

# INSCRIÇÕES ABERTAS

PARA O **MAIOR** VESTIBULAR DA REGIÃO

# #VEM PRA FUPAC UNIPAC



FAÇA SUA INSCRIÇÃO

unipac.br/vestibular