Editorial. A força da tradição das festas juninas no Brasil – **Página 2**

Correio da Serra

BARBACENA, 12/06/2026 I WWW.JORNALCORREIODASERRA.COM.BR I 71 ANOS I EDIÇÃO 1285 jcorreiodaserra jcorreiodaserra

Decisão do STF garante continuidade do Hospital Psiquiátrico Jorge Vaz



O Hospital Psiquiátrico e Judiciário Jorge Vaz voltou ao centro das discussões sobre saúde mental e segurança pública após decisão do Supremo Tribunal Federal (STF), que garantiu a continuidade das atividades da unidade e autorizou a retomada da admissão de novos pacientes.

Página 6



Aprovada PEC que reduz maioridade penal; Lafayette Andrada declara voto favorável à proposta

Página 3



Conhecimento, inovação e prática marcam a 7ª Semana Acadêmica de Medicina Veterinária do UNIPAC

Página 8

Projeto do deputado Doorgal Andrada promove reorganização administrativa do Corpo de Bombeiros



Página 3



Paróquia Nossa Senhora da Assunção promove Semana de Formação Litúrgica

Página 7

EDUCAÇÃO

Diretor da Clínica Escola do UNIPAC destaca diferenciais do curso de Fisioterapia



Página 4

SAÚDE

Hospital Ibiapaba realiza procedimento cardíaco raro e referência nacional

Página 7

Minas Gerais anuncia 11 novas unidades de hemodiálise

Em Barbacena, o Centro Pró-Renal é referência regional e atende mensalmente centenas de pessoas de diversos municípios. Segundo a Secretaria de Estado de Saúde, a expansão da rede prioriza regiões que apresentam maior demanda e menor oferta de serviços especializados.

Página 9

Governo Lula é reprovado por 48% e tem avaliação negativa de 38%

Página 4

Visita ao antigo Instituto Agrotécnico reforça debate sobre restauração de patrimônio histórico em Barbacena

Página 5

Confira os acontecimentos sociais e eventos na cidade e região


Débora Macier


Eric


Idinando


Prof. José Augusto

Confira nosso articulista


Edson Brandão

Editorial

A força da tradição das festas juninas no Brasil

Quando chegam os meses de junho e julho, o Brasil se transforma. Bandeirinhas coloridas enfeitam ruas e praças, escolas organizam apresentações, igrejas promovem quermesses e famílias se reúnem para celebrar uma das manifestações culturais mais autênticas e queridas do país: as festas juninas.

Muito além das danças, das comidas típicas e das fogueiras, as festas juninas representam um importante patrimônio cultural brasileiro. Elas carregam séculos de história, resultado da influência das tradições europeias trazidas pelos colonizadores, que, ao longo do tempo, se misturaram aos costumes indígenas e africanos, formando uma celebração genuinamente brasileira.

Em um mundo cada vez mais acelerado e conectado pelas tecnologias digitais, as festas juninas cumprem um papel essencial: aproximam as pessoas. São momentos de convivência comunitária, de encontro entre gerações e de fortalecimento dos laços sociais. Crianças, jovens, adultos e idosos participam das comemorações, compartilhando experiências que ajudam a preservar a memória coletiva e a identidade cultural de cada região.

Outro aspecto relevante é a valorização da cultura popular. As quadrilhas, as músicas tradicionais, os trajes típicos e a culinária regional mantêm vivas tradições que atravessam gerações.

Em muitas cidades, as festas também movimentam a economia local, beneficiando comerciantes, artesãos, agricultores e pequenos empreendedores.

As escolas desempenham papel fundamental nesse processo. Ao promoverem festas juninas, não apenas oferecem momentos de lazer, mas também contribuem para que crianças e adolescentes conheçam as raízes culturais do país. É uma oportunidade de aprendizado que vai além da sala de aula, fortalecendo o respeito à diversidade cultural brasileira.

Preservar as festas juninas é preservar parte da história do Brasil. Em tempos de tantas transformações sociais e culturais, manter vivas essas tradições significa reconhecer o valor da nossa identidade, da nossa diversidade e da riqueza das manifestações populares que ajudam a construir o sentimento de pertencimento de um povo.

Que as bandeirinhas continuem colorindo os céus, que as quadrilhas sigam animando as praças e que as festas juninas permaneçam como símbolo da alegria, da união e da cultura brasileira.



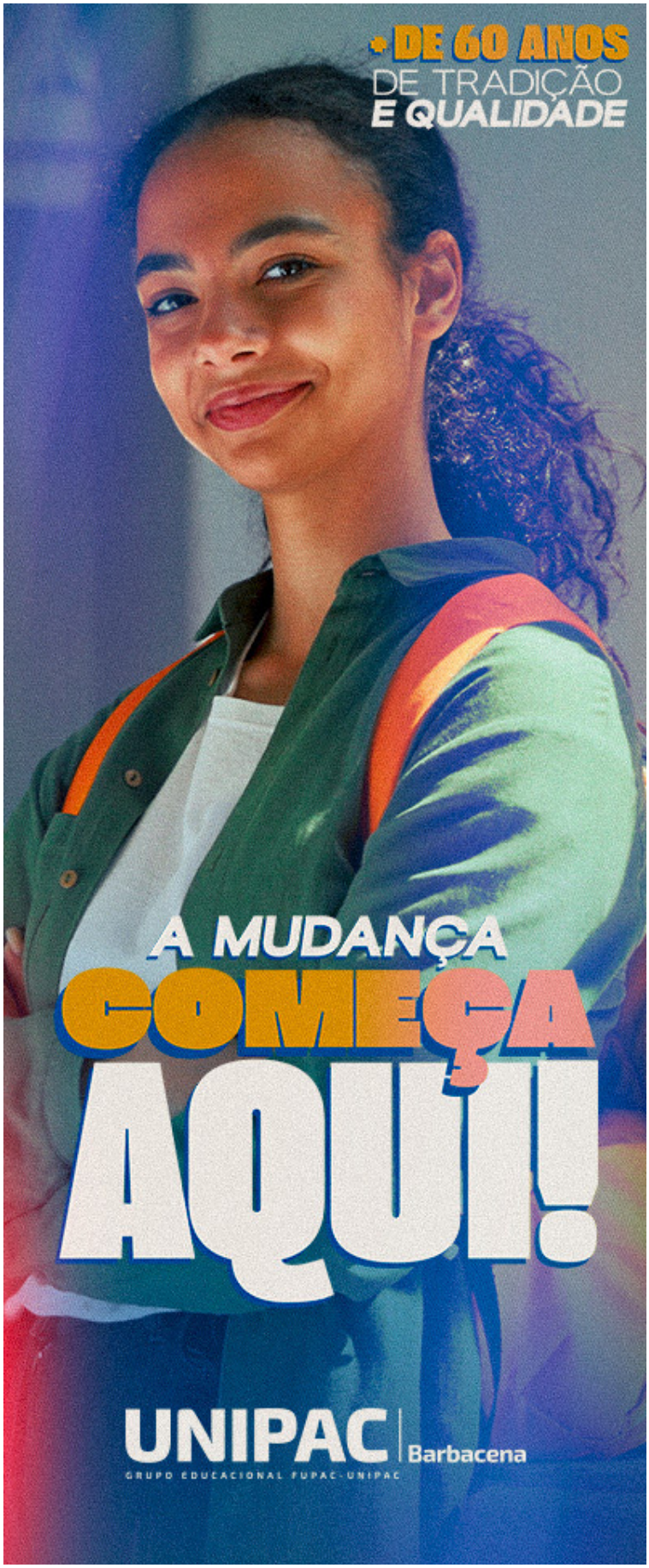

EXPEDIENTE

Fundado em 1954 pelo Líder
José Bonifácio Lafayette de Andrada

Associação Jornalística e Cultural Correio da Serra
CNPJ: 25.290.656/0001-17
Logistica e Comercialização (32) 3332-7373

Rua Antônio Carlos, 25, São José. Barbacena/MG - CEP: 36.205.008 - 32 3332-7373 - www.jornalcorreiodaserra.com.br

Diretor Responsável: Deputado Lafayette Andrada
Editor: Gilmar Serafim
Editoração Gráfica: Renato Vidal Júnior
Colaboração: Jornalismo 93 Fm, Portal Barbacenatem
Revisão: Lucas Di Capri

1954
Sete décadas de informação e cidadania
★★★★★★★

MAIORIDADE PENAL. A proposta em discussão prevê exclusivamente a redução da maioridade penal, sem alterar direitos civis relacionados à idade adulta.

Aprovada PEC que reduz maioridade penal; Lafayette Andrada declara voto favorável à proposta

A Comissão de Constituição e Justiça (CCJ) da Câmara dos Deputados aprovou, nesta quarta-feira (10), a admissibilidade da Proposta de Emenda à Constituição (PEC) que reduz a maioridade penal no Brasil de 18 para 16 anos. A decisão representa o primeiro passo da tramitação da matéria no Congresso Nacional.

O deputado federal Lafayette Andrada se manifestou favoravelmente à proposta em publicação nas redes sociais, afirmando ter votado "SIM" pela redução da maioridade penal.

Segundo o parlamentar, jovens de 16 e 17 anos que tenham consciência de seus atos e pratiquem crimes devem responder pelas consequências de suas ações. "Se um jovem de 16 ou 17 anos sabe que está cometendo um crime e tem consciência do que faz, precisa responder pelos seus atos como um adulto", publicou.

A aprovação na CCJ ocorreu por 44 votos favoráveis e 18 contrários. A comissão analisou apenas a admissibilidade da PEC, ou seja, se a proposta atende aos requisitos constitucionais para continuar sua tramitação. O texto ainda precisa ser analisado por uma comissão especial e, posteriormente, pelo Plenário da Câmara dos Deputados, onde deverá passar por dois turnos de votação.

A proposta em discussão prevê exclusivamente a redução da maioridade penal, sem alterar direitos civis relacionados à idade adulta. O parecer do relator, deputado Coronel Assis (PL-MT), retirou do texto original mudanças como regras eleitorais, casamento, contratos e outros aspectos da vida civil, mantendo apenas a responsabilização criminal de jovens a partir dos 16 anos.



Lafayette Andrada se manifestou favoravelmente à proposta em publicação nas redes sociais, afirmando ter votado "SIM" pela redução da maioridade penal.

Na publicação, Lafayette Andrada destacou que a medida, em sua avaliação, busca fortalecer a responsabilização por crimes e combater a impunidade. "Justiça é proteger as pessoas de bem, garantir que o crime tenha consequências e combater a impunidade", afirmou.

Atualmente, conforme o Estatuto da Criança e do Adolescente (ECA), adolescentes que cometem atos infracionais podem cumprir medidas socioeducativas, incluindo internação em casos mais graves, com prazo máximo de três anos.

A PEC em análise propõe uma mudança nesse modelo para determinados casos envolvendo pessoas com 16 anos ou mais.

Projeto promove reorganização administrativa do Corpo de Bombeiros

CCJ também concluiu pela legalidade de proposição que visa a prevenir atos extremistas.

A Comissão de Constituição e Justiça (CCJ) da Assembleia Legislativa de Minas Gerais (ALMG) atestou a legalidade, nesta terça-feira (9/6/26), do Projeto de Lei Complementar (PLC) 97/26, do governador, que promove a reorganização administrativa do Corpo de Bombeiros Militar, com a alteração de suas estruturas organizacionais e competências e a adoção de novas nomenclaturas.

A proposta busca alinhar a legislação mineira à Lei Orgânica Nacional dos Corpos de Bombeiros Militares, em vigor desde 2023, a qual estabelece diretrizes gerais para a corporação em todo o País. Com esse objetivo, o projeto atualiza a Lei Complementar 54, de 1999, sobre a organização básica do Corpo de Bombeiros no Estado.

Um dos pontos mais importantes é o detalhamento e a ampliação das competências do Corpo de Bombeiros, incorporando atividades que hoje já fazem parte da atuação da corporação. Entre as suas funções institucionais, estão a prevenção e combate a incêndios, ações de busca, salvamento, resgate e atendimento a emergências, a regulamentação e fiscalização da segurança contra incêndio e pânico e a proteção ambiental.

A proposição também reforça o papel do Corpo de Bombeiros na defesa civil, como um dos principais órgãos responsáveis pela gestão de riscos e desastres no Estado, e cria uma corregedoria própria para apurar desvios de conduta.

Outras mudanças de destaque são a ampliação da transparência na gestão, a consolidação da polícia judiciária militar e a reestruturação administrativa, adequando a corporação às necessidades atuais, considerando expansão territorial, aumento da demanda por serviços e maior especialização das atividades.



O presidente da CCJ, deputado Doorgal Andrada (PP), assumiu para si a relatoria do projeto sobre o Corpo de Bombeiros

Presidente da CCJ e relator da matéria, o deputado Doorgal Andrada (PP) não sugeriu modificações no texto original, que segue para análise da Comissão de Segurança Pública.

Monitoramento de atos extremistas

A CCJ ainda avalizou o Projeto de Lei (PL) 980/23, da deputada Alê Portela (PL), o qual, originalmente, propõe a criação do Subsistema de Monitoramento e Alerta Contra Atos Extremistas Violentos, que passaria a integrar o Sistema de Inteligência de Segurança Pública de Minas Gerais (Seisp-MG). A intenção é fortalecer a prevenção e o enfrentamento de ataques motivados por extremismo, especialmente aqueles direcionados a escolas e templos religiosos.

São previstas medidas administrativas de integração entre órgãos públicos, criação de canais de denúncia, participação da sociedade civil e acesso voluntário das escolas a equipes multidisciplinares de avaliação e treinamento para identificação e enfrentamento de ameaças.

No entanto, como medidas para reorganizar órgãos da administração pública estadual são de iniciativa privativa do governador, o relator, deputado Charles Santos (Republicanos), apresentou o substitutivo nº 1, para sanar o problema.

O novo texto inclui o conteúdo do projeto entre os objetivos da política estadual de segurança pública, instituída pela Lei 21.733,

PESQUISA. Governo petista registra empate técnico nas avaliações de aprovação e reprovação, neste mês de junho

Governo Lula é reprovado por 48% e tem avaliação negativa de 38%

Segue o texto ampliado em um parágrafo, mantendo o mesmo sentido e as informações originais:

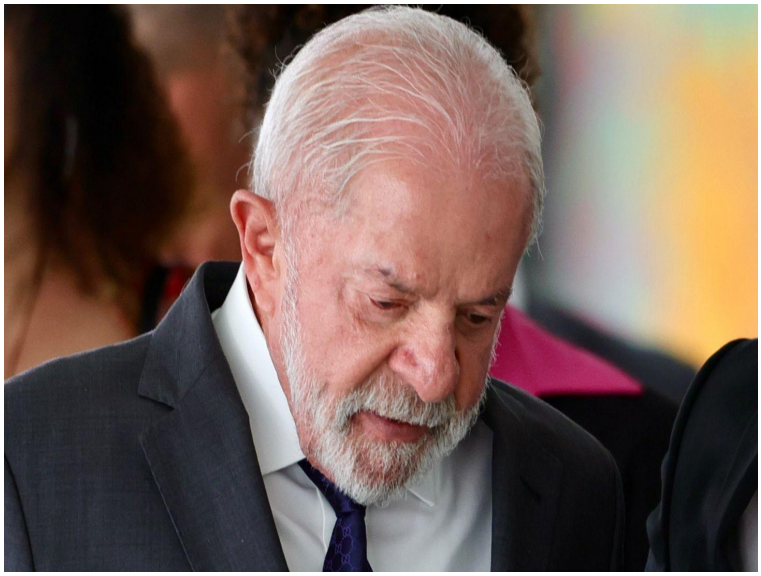

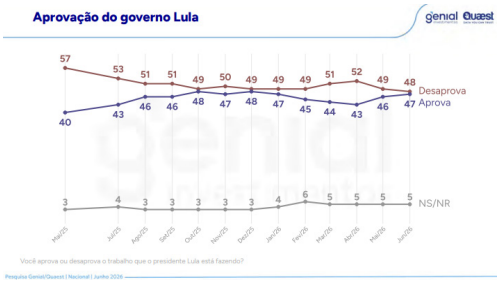

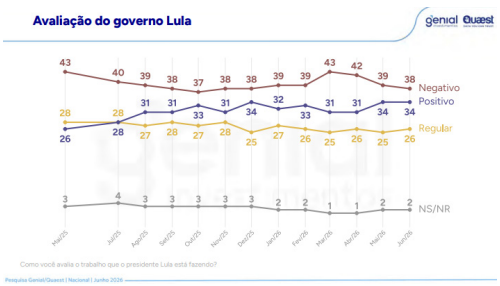

A pesquisa nacional da Quaest divulgada nesta quarta-feira (10) manteve a avaliação do eleitorado sobre o governo do presidente Lula (PT) em um cenário de equilíbrio, com 48% dos entrevistados desaprovando a administração federal e 47% aprovando. Em relação à percepção da gestão, 38% a classificam como negativa, enquanto 34% a consideram positiva. Os números revelam um quadro de estabilidade em comparação aos levantamentos anteriores, indicando que a opinião pública segue dividida sobre o desempenho do governo. O levantamento de intenções de voto mostra que a gestão do petista, que busca a reeleição, registra empate técnico tanto na comparação entre aprovação e reprovação quanto entre as avaliações positiva e negativa, considerando a margem de erro de dois pontos percentuais. Os dados referem-se ao mês de junho e demonstram que o cenário político permanece competitivo e sem alterações significativas na percepção dos eleitores. A pesquisa, denominada Genial Quaest, está registrada no Tribunal Superior Eleitoral (TSE) sob o número BR-07661/2006. Para a realização do estudo, o instituto ouviu 2.004 eleitores brasileiros por meio de entrevistas presenciais domiciliares realizadas entre os dias 5 e 8 de junho. A margem de erro estimada é de dois pontos percentuais para mais ou para menos, com nível de confiança de 95%, o que garante elevado grau de confiabilidade aos resultados apresentados.

Diretor da Clínica Escola do UNIPAC Barbacena destaca diferenciais do curso de Fisioterapia e convida novos alunos

O diretor da Clínica Escola do UNIPAC Barbacena e fisioterapeuta Flavio Maluf apresentou os diferenciais do curso de Fisioterapia da instituição e reforçou o convite para aqueles que desejam ingressar na área da saúde e construir uma carreira voltada ao cuidado e à transformação da vida das pessoas.

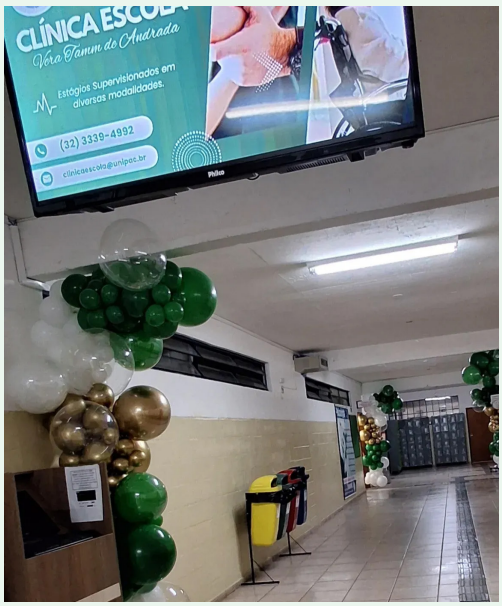

Segundo Flavio, a formação em Fisioterapia no UNIPAC Barbacena é baseada na união entre ciência, conhecimento técnico e atendimento humanizado.

O curso busca preparar profissionais capacitados, críticos e comprometidos com a promoção da saúde, aliando aprendizado teórico e experiências práticas.

"No UNIPAC Barbacena, unimos teoria, prática e experiência real em um ambiente que inspira crescimento. Cada aula, cada estágio e cada vivência clínica é pensada para preparar nossos alunos para atuar com excelência em todas as áreas da Fisioterapia", destaca.

A Clínica Escola é um dos espaços que contribuem para a formação dos estudantes, proporcionando contato com a prática profissional e permitindo que os alunos desenvolvam habilidades essenciais para o atendimento fisioterapêutico.

Com uma trajetória voltada à formação de profissionais preparados para os desafios do mercado, a Fisioterapia UNIPAC Barbacena reforça seu compromisso com uma educação de qualidade e com a formação de profissionais que utilizam o movimento, o conhecimento e o cuidado como ferramentas para transformar vidas.





"No UNIPAC Barbacena, unimos teoria, prática e experiência real em um ambiente que inspira crescimento."
Flávio Maluf

CULTURA. Entre os visitantes estiveram o prefeito de Ouro Preto, Angelo Oswaldo, e o ex-prefeito Martim Andrada

Visita ao antigo Instituto Agrotécnico reforça debate sobre restauração de patrimônio histórico em Barbacena

O antigo Instituto Agrotécnico de Barbacena, atualmente integrado ao Instituto Federal do Sudeste de Minas Gerais (IF Sudeste MG), voltou ao centro das atenções nesta semana ao receber a visita de autoridades e personalidades públicas em uma agenda voltada à preservação da memória e valorização do patrimônio histórico da cidade.



Martim destacou que a presença do prefeito de Ouro Preto representa um reconhecimento da importância do patrimônio

Entre os visitantes estiveram o prefeito de Ouro Preto, Angelo Oswaldo, e o ex-prefeito Martim Andrada, que percorreram o complexo histórico em uma iniciativa que busca discutir ações de restauração e revitalização dos prédios que marcaram gerações de estudantes e contribuíram para o desenvolvimento educacional e social de Barbacena.

Durante a visita, os participantes destacaram a relevância histórica do espaço e defenderam medidas urgentes para sua recuperação. Segundo eles, o antigo Instituto Agrotécnico carrega um simbolismo que ultrapassa os limites do município, por ter sido a primeira escola agrotécnica do Brasil, tornando-se um marco para a educação técnica e agrícola nacional.

Martim Andrada destacou que a presença do prefeito de Ouro Preto representa um reconhecimento da importância do patrimônio para além das fronteiras de Barbacena. Segundo ele, o encontro foi significativo justamente pelo alcance histórico da instituição.

"Esse encontro com o prefeito de Ouro Preto, Angelo Oswaldo, foi importante porque essa escola é importante não só para Barbacena, mas para Minas Gerais inteiro. Ela está aí desde 1912, recebendo e formando milhares de pessoas", afirmou.

As autoridades ressaltaram ainda que o local representa mais do que uma instituição de ensino. O complexo é considerado um verdadeiro museu da história, reunindo memórias, arquitetura e registros de diferentes períodos da formação educacional brasileira.

Também foi reforçada a preocupação com o estado de conservação dos prédios históricos. De acordo com os visitantes, uma restauração se faz necessária com urgência para evitar perdas irreversíveis e garantir que esse patrimônio continue preservado para as futuras gerações.

A proposta apresentada durante o encontro busca unir preservação histórica e valorização cultural, mantendo viva a identidade de uma instituição que ajudou a construir parte da história de Barbacena, de Minas Gerais e do ensino técnico no país.



TRATAMENTO PSIQUIÁTRICO. Unidade atende pacientes considerados inimputáveis pela Justiça e permanece em funcionamento até que o Estado apresente estrutura alternativa para absorver a demanda (HCTP).

Decisão do STF garante continuidade do Hospital Psiquiátrico Jorge Vaz

O Hospital Psiquiátrico e Judiciário Jorge Vaz voltou ao centro das discussões sobre saúde mental e segurança pública após decisão do Supremo Tribunal Federal (STF), que garantiu a continuidade das atividades da unidade e autorizou a retomada da admissão de novos pacientes. A medida, concedida pelo ministro Flávio Dino, suspende restrições que poderiam comprometer o funcionamento do hospital, considerado referência estadual no atendimento de pessoas com transtornos mentais em conflito com a lei.

Fundado em 1927 e administrado pela Secretaria de Estado de Justiça e Segurança Pública de Minas Gerais (Sejusp), o Hospital Jorge Vaz atua como Hospital de Custódia e Tratamento Psiquiátrico (HCTP).

A instituição recebe pacientes considerados inimputáveis pela Justiça, ou seja, pessoas que cometeram infrações penais, mas que, em razão de transtornos mentais, não possuem capacidade de compreender o caráter ilícito de seus atos ou de agir conforme esse entendimento.

Nesses casos, em vez do cumprimento de pena convencional, a legislação prevê a aplicação de medida de segurança, que combina tratamento especializado e proteção social em ambiente de custódia.

Além da internação, a rotina da unidade envolve acompanhamento médico, psicológico e social permanente.

O hospital também é fiscalizado regularmente pelo Programa de Atenção Integral ao Paciente Judiciário (PAI-PJ), vinculado ao Tribunal de Justiça de Minas Gerais (TJMG), responsável por monitorar a evolução clínica e jurídica dos pacientes e assegurar o respeito aos seus direitos.

A legislação determina que os internos tenham acesso a atendimento médico especializado, assistência social, atividades terapêuticas, ocupacionais e de lazer, buscando promover a reabilitação e a reinserção social quando possível.

Dados oficiais divulgados em 2023 apontavam que o Hospital Jorge Vaz atendia aproximadamente 180 pacientes, número considerado elevado para a estrutura disponível e superior aos parâmetros recomendados para unidades semelhantes.



Debate sobre fechamento

Nos últimos anos, o futuro da instituição tornou-se alvo de intenso debate em razão das diretrizes da Política Antimanicomial do Conselho Nacional de Justiça (CNJ), que defende a substituição progressiva dos hospitais de custódia por modelos de tratamento integrados à rede pública de saúde.

A proposta prevê que pacientes atualmente internados sejam gradualmente acolhidos por serviços do Sistema Único de Saúde (SUS), priorizando o tratamento em liberdade e em ambientes comunitários.

Em abril de 2024, o Hospital Jorge Vaz chegou a sofrer uma interdição parcial. A medida, entretanto, foi posteriormente suspensa diante de questionamentos sobre a ausência de planejamento adequado para a transferência dos pacientes e a necessidade de participação de diferentes órgãos públicos na construção de uma solução para a demanda.

Na ocasião, especialistas, gestores e representantes da unidade alertaram para a insuficiência da estrutura disponível no SUS para absorver, de forma imediata, todos os pacientes sob custódia.

Decisão do STF

A controvérsia chegou ao Supremo Tribunal Federal por meio de ação que questionava os impactos do encerramento das atividades da unidade. Ao conceder a liminar, o ministro Flávio Dino acolheu argumentos apresentados pelo Ministério Público de Minas Gerais (MPMG), segundo os quais a rede estadual de saúde ainda não dispõe de capacidade técnica, operacional e logística para receber integralmente esses pacientes.



Na decisão, o magistrado destacou que o fechamento precipitado da instituição poderia gerar riscos à saúde pública, comprometer a continuidade dos tratamentos e impor dificuldades adicionais às famílias que não possuem condições socioeconômicas para prestar os cuidados necessários aos pacientes.

Com isso, o Hospital Psiquiátrico e Judiciário Jorge Vaz permanece em funcionamento e continua recebendo novos internos, ao menos até que o Estado de Minas Gerais demonstre possuir uma rede estruturada e preparada para realizar a transição do modelo atual de atendimento. A decisão reforça a necessidade de equilíbrio entre as políticas de saúde mental, a garantia dos direitos dos pacientes e a segurança da sociedade.

TRATAMENTO PSIQUIÁTRICO. Unidade atende pacientes considerados inimputáveis pela Justiça e permanece em funcionamento até que o Estado apresente estrutura alternativa para absorver a demanda(HCTP).

Hospital Ibiapaba realiza procedimento cardíaco raro e referência nacional

O Hospital Ibiapaba, unidade do Centro Barbacenense de Assistência Médica e Social (CEBAMS), realizou com sucesso um procedimento cardíaco de alta complexidade utilizando a técnica LAMPOON, considerada rara e executada poucas vezes no Brasil.

A intervenção foi realizada em uma paciente idosa com histórico de múltiplas cirurgias cardíacas e elevado risco para uma nova operação convencional. A técnica permite a implantação de uma prótese cardíaca sem a necessidade de abertura do tórax, favorecendo uma recuperação mais rápida e menos invasiva.

Segundo o cirurgião cardiovascular Dr. Luciano Abdallah, o procedimento exigiu planejamento minucioso devido ao risco de obstrução da via de saída do coração durante a implantação da nova válvula. A equipe contou com o apoio de especialistas do Rio de Janeiro e de Uberlândia.

A paciente apresentou boa evolução clínica e recebeu alta poucos dias após a intervenção. O médico destacou que o resultado foi possível graças à atuação integrada do Heart Team do Hospital Ibiapaba CEBAMS, referência em Cardiologia e Oncologia para a macrorregião Centro-Sul de Minas Gerais.



Paróquia Nossa Senhora da Assunção promove Semana de Formação Litúrgica

A Paróquia Nossa Senhora da Assunção realizará, entre os dias 15 e 19 de junho, a Semana de Formação Litúrgica, evento voltado ao aprofundamento da fé e ao fortalecimento da vivência comunitária.

Os encontros acontecerão diariamente, às 19h30, no salão comunitário da Matriz.

Ao longo da programação, serão abordados temas relacionados à celebração litúrgica, música sacra, Palavra de Deus, Eucaristia e devoção mariana.

A iniciativa é aberta a toda a comunidade e tem como proposta oferecer momentos de aprendizado, reflexão e evangelização, contribuindo para uma participação mais ativa dos fiéis na vida da Igreja.



Atletas de Barbacena conquistam nove ouros e cinturão na Copa Resende Costa de Jiu-Jitsu

O Projeto Social Fábio Guerreiro, de Barbacena, teve uma participação de destaque na 5ª Copa Resende Costa de Jiu-Jitsu, realizada no último domingo (7), no Ginásio Monsenhor Nelson, em Resende Costa. A equipe, coordenada pelo professor Ruan Felipe, levou 14 atletas para a competição e retornou com nove medalhas de ouro.

Além do excelente desempenho dos alunos, o professor Ruan Felipe também brilhou nos tatames ao vencer uma das lutas do evento e conquistar o cinturão colocado em disputa, reforçando o protagonismo da delegação barbacenense na competição.

Os competidores fazem parte do Projeto Social Fábio Guerreiro, desenvolvido no Museu Georges Bernanos. Atualmente, a iniciativa atende cerca de 60 alunos e utiliza o esporte como instrumento de inclusão social, disciplina, cidadania e desenvolvimento pessoal.



Renovação automática da CNH passa a valer para motoristas sem infrações

O Governo Federal oficializou a renovação automática da Carteira Nacional de Habilitação (CNH) para condutores que não registraram infrações de trânsito nos últimos 12 meses e que estejam cadastrados no sistema de Cadastro Positivo de Condutores.

A medida tem como objetivo simplificar o processo de renovação e reduzir a burocracia enfrentada pelos motoristas. Apesar da mudança, os exames médicos continuam sendo obrigatórios, mas passarão a ter valor máximo regulamentado pela Secretaria Nacional de Trânsito (Senatran).

A nova legislação também busca reduzir os custos do procedimento. Já os motoristas com idade igual ou superior a 70 anos continuarão realizando a renovação de forma presencial, seguindo as regras atuais.

RECONHECIMENTO. A pesquisa analisou o papel das instituições filantrópicas na prestação de serviços essenciais à população, especialmente na área da saúde

Superintendente Financeiro da FAME tem artigo científico publicado em coletânea nacional

O superintendente financeiro da Faculdade de Medicina de Barbacena (FAME), José de Arimatéa Furtado, conquistou mais um importante reconhecimento acadêmico com a publicação de seu artigo científico na obra Convergências Científicas: Perspectivas Interdisciplinares – Volume 1, lançada pela Editora Dialética. O trabalho integra uma coletânea nacional que reúne pesquisas de diferentes áreas do conhecimento e foi desenvolvido em coautoria com o professor Regis Garcia.

Intitulado "A Imunidade e Isenção Tributária nas Instituições Filantrópicas sob a Perspectiva de Desoneração Financeira do Poder Público", o artigo teve origem no Trabalho de Conclusão de Curso apresentado por José de Arimatéa Furtado durante o MBA em Gestão Tributária da USP/Esalq, destacando-se pela relevância social e econômica do tema abordado.

A pesquisa analisou o papel das instituições filantrópicas na prestação de serviços essenciais à população, especialmente na área da saúde, demonstrando como a imunidade e a isenção tributária contribuem para a manutenção dessas organizações e para a ampliação do atendimento à sociedade. Para o desenvolvimento do estudo, foram utilizados dados da Santa Casa de Misericórdia de Barbacena, confrontados com indicadores nacionais divulgados pelo Fórum Nacional das Instituições Filantrópicas (FONIF).

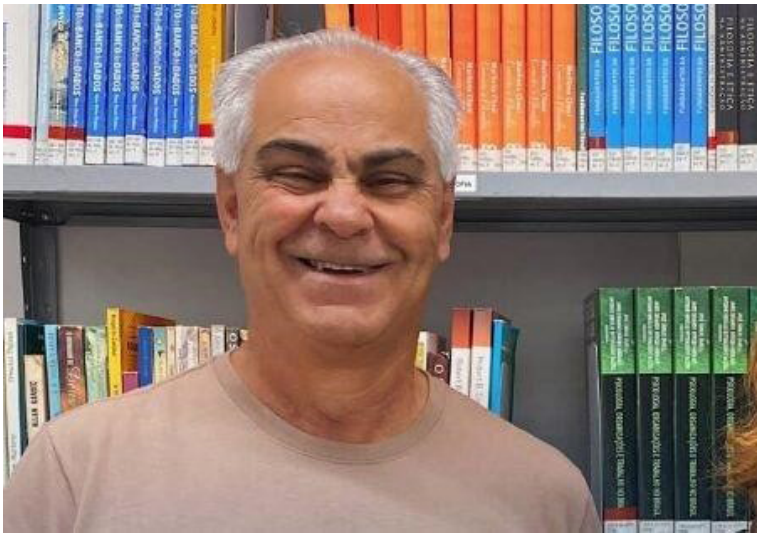

Os resultados apontaram que os valores investidos pelas entidades filantrópicas em atendimentos à população são superiores aos benefícios obtidos por meio das isenções tributárias, evidenciando a importância dessas instituições como parceiras do poder público na oferta de serviços de saúde e assistência social.

Segundo o estudo, a instituição analisada apresentou expressiva participação no atendimento à população por meio do Sistema Único de Saúde (SUS), demonstrando que os recursos decorrentes dos benefícios fiscais são revertidos em ações concretas de interesse público.

Conhecimento, inovação e prática marcam a 7ª Semana Acadêmica de Medicina Veterinária do UNIPAC Barbacena

O Centro Universitário Presidente Antônio Carlos - UNIPAC Barbacena promoveu, entre os dias 8 e 12 de junho de 2026, a 7ª Semana Acadêmica de Medicina Veterinária, um dos eventos mais aguardados pelos estudantes do curso. A programação contou com palestras e minicursos voltados para diferentes áreas da Medicina Veterinária, proporcionando aos participantes uma oportunidade de aprofundar conhecimentos, conhecer novas tendências da profissão e desenvolver habilidades práticas essenciais para a futura atuação no mercado de trabalho.

Ao longo da semana, professores, especialistas e profissionais convidados compartilharam experiências e conhecimentos em temas que abrangem desde a produção animal até a clínica de pequenos animais, passando por reprodução, patologia, anestesiologia e orientação de carreira.

Programação de palestras

A abertura da programação científica foi marcada por palestras que abordaram temas atuais e de grande relevância para a profissão.

No dia 9 de junho, o médico-veterinário Renato Sebastião da Silva Júnior ministrou a palestra "Mastite Bovina: Como Reduzir Perdas e Melhorar a Qualidade do Leite na Prática", destacando estratégias de prevenção e controle de uma das principais enfermidades que impactam a produção leiteira.

Na mesma noite, Guilherme Ferreira conduziu a palestra "Cascos – Muito Além do que os Olhos Enxergam", trazendo uma abordagem aprofundada sobre a importância da saúde dos cascos para o bem-estar e a produtividade dos animais.

Já no dia 10 de junho, Diogo Henrique Rodrigues de Oliveira apresentou o tema "Teórico-Prático: Rotina Clínica em Pequenos Animais – Da Consulta à Prescrição", proporcionando aos estudantes uma visão abrangente dos atendimentos clínicos e da tomada de decisões na prática veterinária.



No dia 11 de junho, foi a vez de Luiza Miranda Montes ministrar a palestra "Avicultura de Corte na Prática: Manejo e Principais Desafios Sanitários", abordando aspectos fundamentais da produção avícola moderna. Logo depois, a médica-veterinária Amanda Lorene Rabelo apresentou a palestra "Residência Veterinária: O que Esperar e Como se Preparar?", compartilhando experiências e orientações para acadêmicos interessados em seguir a carreira por meio dos programas de residência.

Minicursos ampliaram a experiência prática dos participantes

Além das palestras, a Semana Acadêmica ofereceu minicursos com número limitado de vagas, permitindo aos participantes vivenciar experiências mais próximas da rotina profissional e aprofundar conhecimentos em áreas específicas da Medicina Veterinária.

Entre os temas oferecidos estiveram:

Condutor de Emergência na Anestesia Veterinária, ministrado por Laura Maria Araújo, abordando protocolos e condutas em situações críticas durante procedimentos anestésicos;

Anatomia Topográfica na Necropsia, com Polyana Cury Marinho, proporcionando conhecimentos aplicados à anatomia e à patologia veterinária;

Inseminação Artificial em Bovinos, conduzido por Pedro Henrique de Sousa Vargas, com foco nas técnicas reprodutivas utilizadas na bovinocultura;

Semiologia Aplicada à Clínica de Cães e Gatos, ministrado por Marcella Rezende da Rocha, abordando métodos de exame clínico e diagnóstico em pequenos animais;

Semiologia Aplicada à Medicina Equina, com Ana Paula Rezende Silva, oferecendo uma abordagem prática da avaliação clínica de equinos;

Diagnóstico Rápido em Medicina Veterinária: Fundamentos e Aplicações dos Testes Imunocromatográficos, ministrado por Rodrigo Otávio Miranda, apresentando os princípios, aplicações e a importância dos testes rápidos no diagnóstico veterinário, ferramenta cada vez mais utilizada para auxiliar na tomada de decisões clínicas e laboratoriais.

A 7ª Semana Acadêmica de Medicina Veterinária do UNIPAC Barbacena reafirmou o compromisso da instituição com a formação integral dos futuros médicos-veterinários, promovendo a integração entre teoria e prática e aproximando os estudantes de profissionais que atuam em diferentes segmentos da área.

SAÚDE. Atualmente, Minas conta com 90 unidades de hemodiálise em funcionamento, responsáveis pelo atendimento de aproximadamente 14 mil pacientes.

Minas Gerais anuncia 11 novas unidades de hemodiálise para ampliar acesso ao tratamento



O Governo de Minas Gerais anunciou a implantação de 11 novas unidades de hemodiálise em diferentes regiões do estado. A medida tem como objetivo ampliar o atendimento a pacientes com doença renal crônica e reduzir a necessidade de deslocamentos para a realização do tratamento.

Entre os municípios contemplados estão Guanhães, Nanuque e Vespasiano. Atualmente, Minas conta com 90 unidades de hemodiálise em funcionamento, responsáveis pelo atendimento de aproximadamente 14 mil pacientes.

Em Barbacena, o Centro Pró-Renal é referência regional e atende mensalmente centenas de pessoas de diversos municípios. Segundo a Secretaria de Estado de Saúde, a expansão da rede prioriza regiões que apresentam maior demanda e menor oferta de serviços especializados.

Barbacena realiza XV Semana Ambiental Integrada

A Secretaria Municipal de Meio Ambiente, realizou nesta terça-feira (9) a abertura da XV Semana Ambiental Integrada de Barbacena, evento que reúniu ações voltadas à sustentabilidade, governança ambiental e educação ambiental.

A Semana Ambiental Integrada é promovida anualmente com o objetivo de estimular a conscientização sobre a preservação do meio ambiente, incentivar práticas sustentáveis e fortalecer o diálogo entre poder público, instituições e sociedade civil em torno dos desafios ambientais do município.

Grupo Conta Outra conquista prêmio de Melhor Espetáculo Infantil em festival de teatro



O Grupo Conta Outra, de Barbacena, foi um dos grandes vencedores do PROFES-Teatro 2026, realizado em Congonhas. Com a peça "A Rainha que Não Teve Infância", a companhia conquistou o prêmio de Melhor Espetáculo Infantil da mostra.

O espetáculo narra a história de uma rainha que teve sua infância roubada por uma bruxa e embarca em uma jornada para redescobrir a magia das brincadeiras, da imaginação e dos sonhos.

Além do prêmio principal, o diretor e dramaturgo Marcos Papolo recebeu os troféus de Melhor Diretor e Melhor Texto, além de indicação na categoria Melhor Ator. Ana Luiza Izaque também foi premiada como Melhor Atriz Coadjuvante. O grupo ainda acumulou indicações em diversas categorias técnicas, consolidando uma participação de destaque no festival.

Prefeitura de Barbacena implanta Serviço de Família Acolhedora para crianças e adolescentes

A Prefeitura de Barbacena, por meio da Secretaria Municipal de Assistência Social, iniciou a oferta do Serviço de Família Acolhedora, voltado ao atendimento de crianças e adolescentes que, por decisão judicial, precisam ser afastados temporariamente de suas famílias. A iniciativa busca garantir um ambiente familiar seguro e acolhedor durante esse período, até que seja possível o retorno ao convívio familiar ou a definição de outra medida pela Justiça.

Diferente da adoção, o acolhimento familiar tem caráter temporário e tem como objetivo proporcionar cuidado, proteção e fortalecimento dos vínculos afetivos. As famílias acolhedoras recebem acompanhamento permanente de uma equipe técnica especializada, que oferece orientação, suporte e monitoramento durante todo o processo, além do apoio da rede socioassistencial e dos órgãos de proteção à criança e ao adolescente.

Podem participar pessoas com mais de 18 anos que possuam disponibilidade, estabilidade emocional e condições adequadas para receber uma criança ou adolescente em casa. Os interessados passam por etapas de seleção, entrevistas, capacitação, visitas domiciliares e análise documental. Mais informações podem ser obtidas na sede do Serviço de Família Acolhedora, na Rua Silva Jardim, nº 340, bairro Boa Morte, de segunda a sexta-feira, das 12h às 17h, ou pelos telefones (32) 3231-9173 e WhatsApp (32) 92000-1421.

Fonte: Prefeitura de Barbacena

*

CURSO TÉCNICO EM ENFERMAGEM

100% PRESENCIAL



MENSALIDADE:
R$ 398,99

- Duração: 18 meses
- Início das aulas: março/2026
- Horário: 19h às 22h

MATRICULE-SE JÁ!

ctp | Centro Técnico Profissional UNIPAC

Rua Antonino Sena Figueredo, 807. Bairro Boa Morte
Campus Reitor Bonifácio de Andrada. Barbacena

PÓS GRADUAÇÃO

UNIPAC
CENTRO UNIVERSITÁRIO PRESIDENTE ANTÔNIO CARLOS

Egressos do UNIPAC têm 20% de desconto.

MATRICULE-SE JÁ!

(32) 3339-3994
pos.unipac.br



Débora Marcier

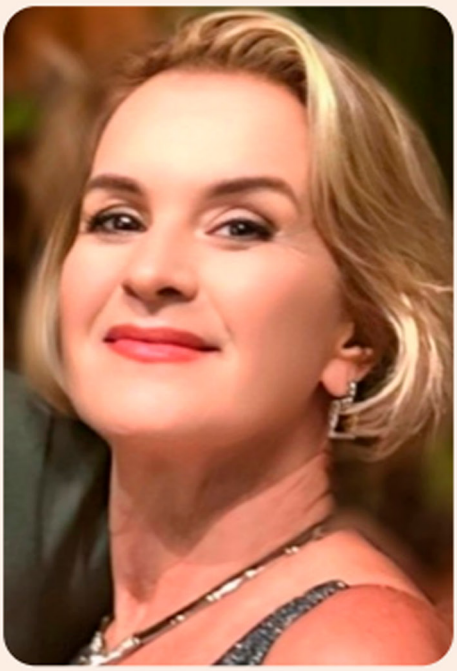

Soraia Navarro Ribeiro e Bernardo Navarro Ribeiro celebram aniversário em clima de confraternização

O último fim de semana foi de festa para Soraia Navarro Ribeiro e seu filho Bernardo Navarro Ribeiro, que comemoraram mais um ano de vida em uma elegante celebração realizada no Condomínio Villa Toscana.

Familiares, amigos e convidados especiais participaram do encontro, marcado por momento de alegria, carinho e emoção. Em uma atmosfera acolhedora, os aniversariantes receberam a todos co simpatia e gratidão, proporcionando uma comemoração repleta de afeto e boas lembranças.

Entre abraços, homenagens e registros especiais, a festa celebrou não apenas os aniversários mas também os laços familiares e as amizades cultivadas ao longo da vida.

Aos aniversariantes, votos de muita saúde, felicidade, prosperidade e inúmeras realizações.

Débora Marcier - Coluna Social







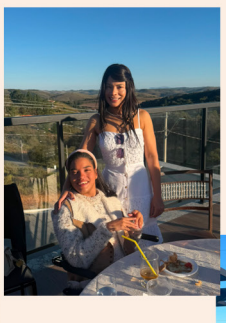













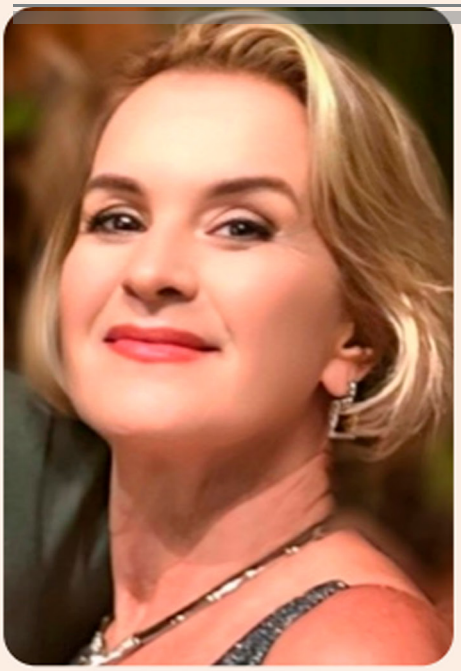

Débora Marcier

Uma Vida em Poesia: emoção, inclusão e superação

No dia 10 de junho, a ASDEF foi palco do lançamento do livro “Uma Vida em Poesia”, de Aracely Maria de Lourdes Campos, em uma tarde marcada pela emoção, pelo carinho e por histórias inspiradoras.

Familiares, amigos e integrantes da instituição prestigiaram a autora, que celebrou a concretização de um sonho ao compartilhar sua trajetória, seus sentimentos e experiências por meio da poesia. A ASDEF, da qual Aracely faz parte, desenvolve um importante trabalho de inclusão, acolhimento e valorização das pessoas com deficiência.

A programação contou ainda com um elegante coffee break assinado pelo Buffet Jovelina e um momento especial de beleza e autoestima para a autora, com apoio da Mary Kay e maquiagem realizada por Elisangela Barroso.

Mais do que o lançamento de uma obra literária, o encontro celebrou a força da superação, da sensibilidade e do amor à vida, reforçando a importância da inclusão e da valorização de histórias que inspiram e transformam.

Débora Marcier - Coluna Social















Idinando Borges

Bárbara e Vinicius

Foi na manhã do dia 30 da Basílica de Lourdes em BH o casamento de Bárbara Café Rabelo, filha de Cláudia Café e Hélio Rabelo (in memoriam) e Vinicius Barbosa, filho de Rita e Vicente Barbosa. A meiga e linda noiva se viu cercada de muito afeto e amizades, amizades que foram seus esteios. A linda balada italiana, “Toccami il Cuore” traduzida em "toque o meu coração", explora a intensidade do amor, a passagem do tempo e a necessidade de sentir o afeto do outro, mesmo diante da ausência e das incertezas da vida intensamente na resiliência. Assim tem sido a vida de Bárbara. Ao caminhar pela nave principal pelas mãos do seu padrasto, Dr. Evandro Cesar Fontes com apoio de uma legião de amigos e familiares, entre eles: Gogóia Bittar e Osvaldo Junior, a tia Maria Letícia Café, seu irmão Bernardo e sua esposa Gabriela, a Semira (Madrasta), as primas Araújo, Olga e Grácia, Lucianna Lanna, Emanuel e Ana Carolina, Maria Angela Castro, Ana Clara Castro e Nathan Itaborahy e a fabulosa Fabiana Martins Teixeira, tida como “mamãe de ocasião” com Tácito Moura, confirmou as alianças dos afetos. Após a cerimônia os noivos e a família Barbosa receberam para almoço no esplendido “Espaço Recanto” em Nova Lima. Organização de Glória Eventos Casamento por Renata Assis Braz.

1 Os noivos, após o “sim”. 2 – Gogóia Bittar, Bárbara no carro e Dr. Evandro Cesar Fontes. 3 – O Brinde! 4 – Ana Carolina, Gogóia, Tácito Moura, Fabiana, Maria Angela e Fátima Ferreira.


1


2


3


4

Atelier du Chocolat
Grace Kelly



Eric



Nos bons agitos de Tiradentes, quinteto de simpáticos: Márcia,Tatiane,Juninho,Marcus e Cacilda.



Aniversariante de sábado passado, minha sobrinha amada Ísis, com seu pai (meu irmão Alex), durante a comemoração.



Cláudio Coelho e Fred Heidenreich no circuito fervido do Plano B



O icônico Casarão dos Andradas, decorado para o Corpus Christi pela talentosa dupla, Wesney Lélis e Ingrid - leia - se:
Sim Decorações & Cerimonial









Revista Tem!

Informação com credibilidade!

barbacenatem.com.br/revistatem



Jornal do Estudante

"Um diário da Peste" Prof. José Augusto



Fatos e Fotos



Na Semana de Atividades Externas do Núcleo de Práticas Jurídicas do Unipac, a presença de acadêmicos no presídio, acompanhados do professor Rodrigo Varejão.



A final do Campeonato de Futebol de Campo da PMB/ARCOM foi interrompida pela arbitragem ao final do 1° tempo, dentre outros motivos, por falta de segurança.



Realizada pela Secretaria de Saúde a Campanha de Vacinação contra a gripe continua sendo realizada nos Postos de Saúde.



Em razão da mudança de prédio estão suspensas as atividades no Fórum da Comarca. Dia 22 de junho as atividades iniciam no novo Fórum.



Em tempos de Copa um programa esportivo especial da 93 FM e Correio da Serra AM, com Marco Aurélio , Beto Santos e Washington.



Liminar do ministro Flávio Dino, do STF, autoriza a continuidade de atendimento e novas admissões de pacientes no Hospital Judiciário Jorge Vaz.





A mão e a máquina

O tique-taque ritmado das teclas pesadas ecoava pelas salas de aula como um batuque mecânico da modernidade. Para os jovens até meados dos anos 1970 — e, sejamos justos, muito especialmente para as moças —, o curso de datilografia não era apenas um aprendizado; era o passaporte dourado para a emancipação e para o mercado de trabalho.

Entrar em um escritório sem dominar a "mágica dos dez dedos" era impensável. As fileiras de ferrenhas máquinas Remington ou Olivetti exigiam postura ereta, punhos firmes e uma coreografia precisa. Havia algo de quase litúrgico no processo: o papel carbono inserido com cuidado para não borrar, o retorno barulhento do carro a cada fim de linha (pá!... tlim!) e a busca obstinada pelas famosas "cem toques por minuto". Um erro de digitação? Um drama. O corretor líquido ou a indefectível borrachinha de apagar eram os melhores amigos e, ao mesmo tempo, os maiores delatores de um deslize.

A jovem, orgulhosa de sua precisão milimétrica e de seus dedos ágeis, passava meses castigando o teclado até o dia do exame final. Aprovada, vinha a consagração: a entrega do tão sonhado diploma, o documento oficial que atestava ao mundo corporativo que ela era, enfim, uma profissional da era da máquina.

E é justamente aí que a história nos prega uma peça de fina ironia.

Ao receber o canudo e desenrolar o imponente certificado de conclusão, a nova datilógrafa se deparava com um detalhe deliciosamente contraditório. Lá no centro do documento, os campos que exibiam o seu nome, e outros dados, perfeitamente alinhadas eram todos preenchidos à mão, com uma caligrafia caprichada em tinta preta, cheia de arabescos e floreios de caneta tinteiro.

A instituição que passara meses punindo artisticamente qualquer desvio da rigidez mecânica das teclas recorria, no momento máximo de sua celebração, ao mais puro e artesanal garrancho humano. Era como se, no fundo, a vida atestasse a dura realidade: mesmo usando uma máquina, quem escreve ainda é a mão!

Exames completos e especialistas à sua disposição!
O Santa Saúde oferece diversos exames e consultas com profissionais especializados em diversas áreas.

Faça o seu Santa Saúde Santa Casa hoje mesmo!

SANTA SAÚDE
SANTA CASA



Tel.: (32) 3339-2446

WhatsApp: (32) 99110-2736

E-mail: santasaude@santacasabarbacena.com.br

CRIMINALIDADE. Durante a ação, os militares flagraram a comercialização de entorpecentes realizada por adolescentes sob a coordenação de alguns homens.

Grupo é flagrado com mais de 300 buchas de maconha e outras drogas em Barbacena

Oito homens foram presos e três adolescentes foram apreendidos por tráfico de drogas na tarde da última quinta-feira (4), após uma ação policial no bairro Grogotó, em Barbacena. De acordo com informações da Polícia Militar (PM), os militares estiveram no local para verificar denúncias sobre a atuação de um grupo criminoso voltado ao narcotráfico e à prática de atos violentos em condomínios do bairro. Durante a ação, os militares flagraram a comercialização de entorpecentes realizada por adolescentes sob a coordenação de alguns homens.



Durante a abordagem, um dos suspeitos tentou fugir em uma motocicleta, sendo capturado após acompanhamento policial, enquanto outros envolvidos foram detidos em flagrante no interior de apartamentos utilizados como pontos de venda e armazenamento.

No total, foram apreendidos sete telefones celulares, R$ 264 em dinheiro, 156 pedras de crack, 353 buchas de maconha, duas pedras de pasta base de cocaína, 12 papelotes de cocaína, uma máquina de cartão, dois rádios comunicadores, uma televisão, um veículo Renaut/Scenic e uma motocicleta Honda/XRE 300.

Diante dos fatos, foi dada voz de prisão e apreensão aos envolvidos e os materiais e veículos foram recolhidos e encaminhados à Delegacia de Polícia Civil para as providências de polícia judiciária.

Homem é preso por suspeita de tráfico de drogas no bairro São Pedro

Um homem de 35 anos foi preso na noite de terça-feira (9) por suspeita de tráfico de drogas no bairro São Pedro.

De acordo com a Polícia Militar, a ação teve início após uma denúncia anônima informar que o suspeito estaria comercializando entorpecentes na região. Durante as diligências, os militares localizaram e abordaram o homem.

Com ele, foram encontradas cinco pedras de crack, R$ 105 em dinheiro e um aparelho celular. Segundo a PM, o suspeito assumiu a posse da droga no momento da abordagem.

Ele recebeu voz de prisão em flagrante e foi encaminhado à Delegacia de Polícia Civil juntamente com os materiais apreendidos para as providências cabíveis.



FICCO/MG prende homem com mais de 300 porções de cocaína em Barbacena

A Força Integrada de Combate ao Crime Organizado em Minas Gerais (FICCO/MG) deflagrou, nesta segunda-feira (8), a Operação VETOR II, que resultou na prisão de um suspeito em Barbacena.

No imóvel no qual o investigado foi preso, foram encontradas mais de 300 porções individuais de cocaína, prontas para a venda, além de outras quantidades para fracionamento.

Com o investigado ainda foram apreendidas uma máquina de cartão e a quantia aproximada de R$ 3 mil em dinheiro.

A FICCO/MG, coordenada pela Polícia Federal, é composta pelas Polícias Civil, Militar, Penal de Minas Gerais e pela Secretaria Nacional de Políticas Penais.

Fonte: Polícia Federal.



Polícia Militar prende dois foragidos da Justiça em Barbacena

A Polícia Militar (PM) cumpriu dois mandados de prisão em Barbacena na última quarta-feira (3), durante ações realizadas nas regiões Central e do bairro Santa Efigênia.

A primeira ocorrência foi registrada na Praça Conde Prados, após militares serem acionados para intervir em uma briga envolvendo pessoas em situação de rua. Os policiais constataram que um dos envolvidos, um homem de 44 anos, possuía um mandado de prisão em aberto. Já no período da noite, durante patrulhamento no bairro Santa Efigênia, a PM recebeu informações sobre a existência de um mandado de prisão contra outro homem, também de 44 anos.

Após diligências, os militares localizaram o suspeito em sua residência, onde foi confirmada a determinação judicial. O homem foi preso e encaminhado até a delegacia.

FUPAC·UNIPAC
GRUPO EDUCACIONAL

INSCRIÇÕES ABERTAS

PARA O **MAIOR VESTIBULAR** DA REGIÃO

#VEM PRA FUPAC UNIPAC

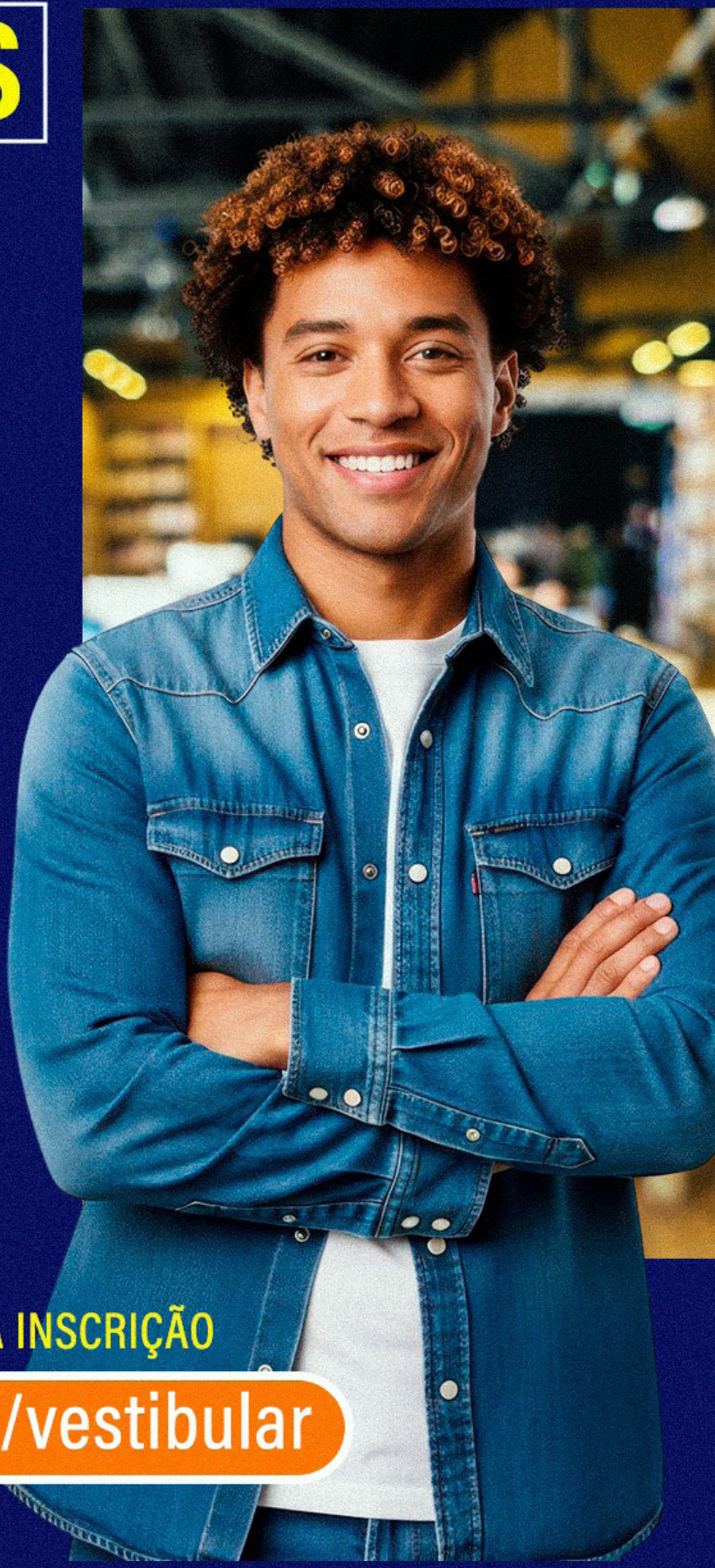

FAÇA SUA INSCRIÇÃO

unipac.br/vestibular